工商晚報

The Kung Sheung Evening News

中華民國僑務委員會登記證台教新字第壹弍捌號
中華民國新聞局登記證局版台報字第零零零五號

印及承印：工商日報有限公司
香港灣仔分域街十八號

編輯部：二七零七零六 二八零八七
採訪部：二七三四九二 二八二五四零
營業部：二七九三零七 二八零七零八
廣告部：二八二四五五
社長室：二七五零五六
總編輯：二七七二六一
經理室：二式五四九五
中區辦事處：二式一式三八
郵箱六二號 掛號二零七五
出紙兩大張售價弍毫
新聞紙第一二二零八號

今日隨報附送「風趣」週刊仍售弍毫

英外部對此洋洋自得 香港遣返逃奔自由者

中共對香港「情況滿意」 麥理浩可能長時期留任

【本報訊】據報，倫敦外交部消息稱，英國與中共之關係甚佳，且不斷改進中。而改善關係中之最大受益者之一爲香港。

外交部「高級官員表示，就目前之政治氣候言，香港之「特殊地位」並無發生特別問題。英國尊重中共接受形勢之方式。一個具有爆炸性形勢之如此解決，使香港絕少危險而有許多經濟及其它進步之機會，實爲變方政治才能之一大勝利。

消息又謂，吾人相信中共了解香港之特別考慮，而此無損於彼等之宣稱此爲「中國之領土」。

消息又謂，就管制非法移民方面，最近中共曾對香港政府十分切實合作。又謂由於拒絕非法移民居留及遣回大陸之新政策執行，大量移民流入之重壓之形勢已有改善。

消息謂，中共似已放棄在香港設辦事處之念頭。彼等未重提此議，彼等而坦率言之，英政府認爲無此需要。

同一報導謂，英國外交及聯邦事務部認爲麥理浩爵士爲一位出色之總督，並以爲英國政府與香港人民均希望其長時期留任。

關於香港成爲代議政府之進展，據謂港英間時有討論，但港人深明大勢阻止「趨向獨立通常路線」之發展。當然，主要障礙爲中共態度。中共認爲目前之香港局面，對各方均爲最佳者。

澳洲青年慘死 搭機偷渡墮下

【馬尼剌廿五日法新社電】航空公司當局今日說：一名企圖乘搭一架澳洲航空公司噴射客機，從雪梨偷渡往馬尼剌的澳洲青年，已於星期一日從機上跌下斃命。

「澳航」馬尼剌辦事處一名發言人說：雪梨機場官員於較早時，曾報導一名十餘歲的少男已告失踪。他說：該失踪少男可能是「澳航」在雪梨一名僱員的兒子。澳洲使館代表、「澳航」及國家調查局據說，正在証實一具半埋在距離馬尼剌國際機場十哩的一個魚塘內的屍體之身份。

澳洲使館已被菲律賓官方人士要求協助証辨。

該具屍體，因爲體型樣貌與身上衣服的標記顯示他是來自澳洲或者最近付在澳洲。

該名十七歲的「偷渡者」據說是當該架「澳航」波音七零七噴射機準備在馬尼剌降落而放下機輪時跌斃的。

涉嫌強行參加私人聖誕舞會之兩名青年，被警員扣上手銬帶返警署調查。

老伴昨抵港相見 蔡省三重叙天倫

【本報訊】本年四月獲釋之十名前國軍中的蔡省三，昨日與剛從大陸來港的妻子在港團聚。蔡太是最近由北平獲准來港的。

十名前國軍在四月獲釋來港後，共中四人已前往美國，三名返回共區，一人在港去世，現祇餘下蔡省三及王雲沛仍然留在香港。

大埔道少女被綁 經查實祇屬誤會

【本報訊】警方發言人今晨向本報記者表示：昨晚大埔道少女被擄案，查實祇屬誤會。

據稱昨晚十一時許，有一市民在大埔道沙田段，親眼見數名飛型男子，強拖一少女登上一輛綢號BG八×九三之私家車，向九龍方面駛去。該名熱心市民立即致電九九九報警。警方通電港九新界各巡邏車兜截，該輛懷疑擄人之私家車後來在九龍被尋獲，當時由一青年駕駛。

青年向警方人員解釋謂彼此是好朋友，昨晚聖誕夜結車同往新界兜風，可能在車內互相嬉戲玩耍，致被路人誤爲擄人。

今日天氣預測

吹和緩東風，除間中有陽光外，大部份時間密雲。

黃色火災危險警告訊號仍生效。

今日最高氣溫約爲攝氏十九度，上午十時室外氣溫爲攝氏十七度，濕度爲百分之五十七。

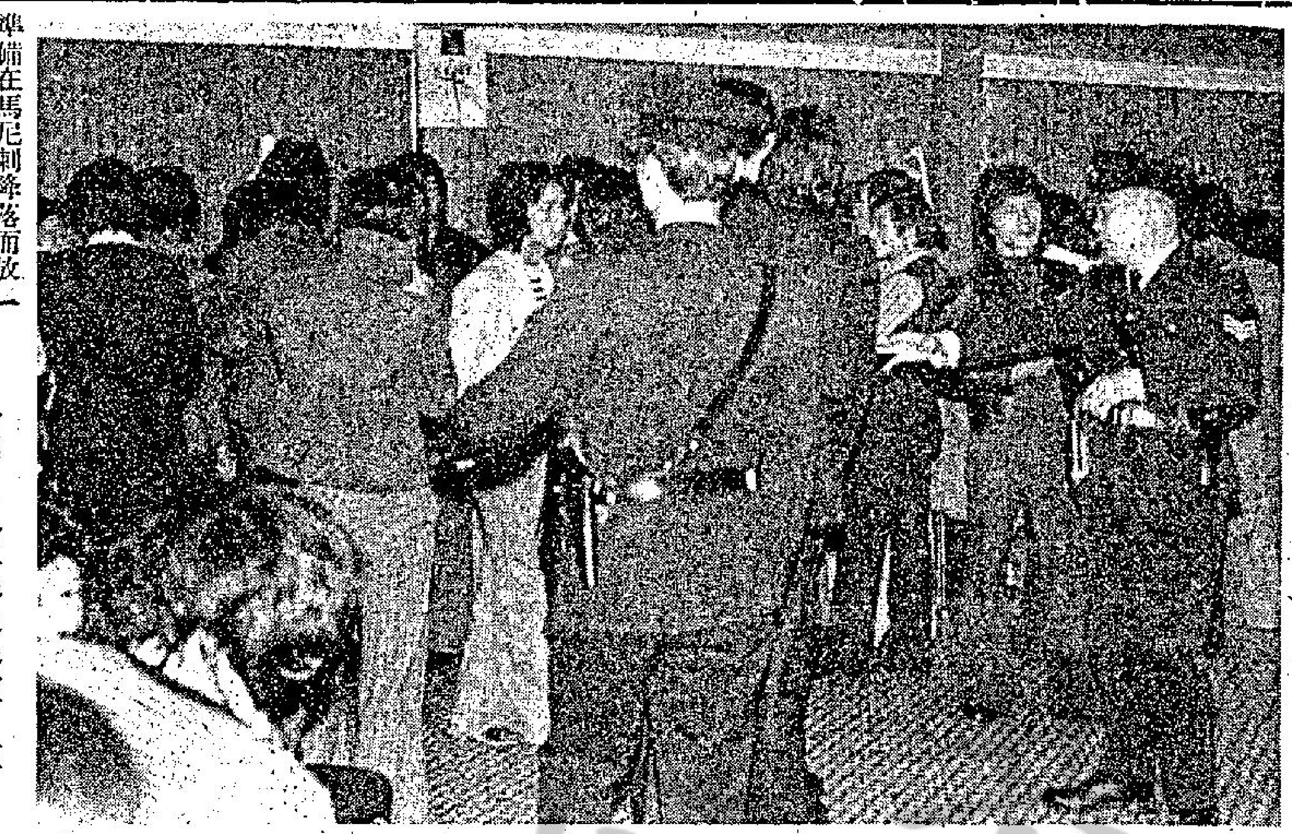

警方到場展開調查，命所有參加舞會的男子站在牆邊。（本報記者呂國榮攝）

四人迷迷懵懵‧舞會毛手毛脚 三青年被毆復被拉 歡樂未尋差舘過節

【本報訊】四名懷疑曾服食迷幻藥的青年男子，昨晚涉嫌強行闖入一個私人舞會，向參加舞會的女子毛手毛脚，又圖以藥物引誘女賓服食，此事幸被舞會主持人及時發覺關閉樓門，將四人痛毆，大隊警員到場時，發現有三名青年受傷，一名則逃去無踪，三名涉嫌者事後被帶署查訊，今晨仍被拘留問話。

事發於中環德己立街十二號業豐大廈頂樓，上址原爲豐會所康樂部。

據悉：昨晚的舞會，是由三名男子以二百元租場舉辦的，舞會於下午六時卅分開始，到了八時許，參加舞會的男女已有百餘人。

此時，突有四名飛型青年闖入，在場的數名男子，曾查問他們找誰，四人搶言要找一名穿白色衫的少女，主持人謂並無其人，四人轉而要求可否參加跳舞，主持人以佳節當前，不欲掃興，准予參加。

四名青年進入會場後，毫不客氣地到處跳舞，又向共舞的女子毛手毛脚，後來更出言誘共舞女子食迷幻藥，被拒絕後，又轉而請其他女子嘗試。

主持者接到投訴後，將四名青年找出，並向他們查問，對方支吾以對，舞會中其他人等不值他們所爲，一聲喝打，即將四人重重包圍，其中一人在混亂中逃去，而留在現場的三人則被打至遍體鱗傷。

主持者將三人綁起後報警，警員開至現場調查，在三人身上檢獲類似「迷幻藥」的藥丸，遂將三人與舞會主持者一道帶返警署查訊。

歌星入獄娛犯 帶來歡樂時光

【田納西州葛萊丁廿五日美聯社電】鄉村歌曲歌星強尼‧凱許這個星期進了監獄，但這只是爲了娛樂桑納郡的犯人，而不是服刑。

這位藝人談及他的監獄之行時說：「雖然我還得購買些東西，但我覺得去葛萊丁比較重要。結果它成爲我一生最快樂的時光。」

桑納郡監獄的獄長凡德庫克說：「當他進來的時候，人人都認出來，犯人們對於他能抽空訪問感到非常欣慰。」

充公歐陽坤六百萬 律政司署將有行動

【本報訊】律政司署不久將執行執法庭之命令，將疑係屬於前探長歐陽坤之六百萬元充公。

歐陽坤之財產，疑以其丈母及姦女之名義，分別存於銀行。雖然兩婦女未被控，但法庭判令歐陽坤將二人名下之六一五五〇三〇元五毫交與政府。

律政司署發言人解釋，如官方在法庭能証明女人戶口之錢事實爲歐陽坤貪污所得，而係託其存儲，法庭即可擁有該款。

發言人謂，此案有如男子駕車傷人被控賠償之民事訴訟。如該人於發生意外不久將儲蓄戶口之款提去，存入親戚之戶口中，法庭可以合理的假定此舉係逃避賠償，則可以下令扣押存於親戚戶口之款，支付損失。

美高梅片場 火燒兩舞台 損失逾三百萬美元

【好萊塢二十五日路透社電】一場大火於今日較早時橫掃好萊塢西部的美高梅片場，造成的損失估計超過三百萬美元。大火燒毀兩個用來拍攝電視片集的舞台，但沒有傷亡報告。

約有一百五十名消防員趕到現場救火。

片場的頂板及一幅牆壁倒坍，但消防員阻止火勢蔓延至波及電影攝影場的其他建築物，而這些建築物件爲默片時代的電影明星瑪莉碧福及差利卓別靈所擁有。

這是十八個月內在該片場發生第二次大火。消防處職員說，這一場火警發生的原因未明。

小評 打球變成打鬥

球聯賽中，發生了一場不平安事件。

由於兩隊球員可能是求勝心切，竟爾動粗，一個場外的預備球員，亦衝入場內，參與打鬥。這種魯莽及嚴重觸犯紀律的行動，竟發生在一向以「友誼第一」自居的球隊裡，實在使人不勝遺憾與惋惜之至。

在兩隊球員混戰的時候，更引起在場逾萬的球迷，大事鼓噪，大喝倒采，更有超過千名的憤激球迷結集高聲喝打。引致防暴隊開入場內鎮壓，幾經苦口勸導，事件才告平息。

足球賽中發生打鬥，曾在本季丙組球賽中出現一次。他們年少無知，修養不足，情或可原。而此次動粗經過，雙方似乎都全失去理智。如果是社會打鬥之風，暴戾之氣，已感染到年富力強的球員，那真是香港社會的隱憂。

球員失去體育精神，球迷失去欣賞風度，打球變成打人，打氣變成鬥氣，這不祇是香港球壇的不幸，亦是本港體壇的羞恥。如何把錯誤糾正過來，把觀感改正過來，我們祇有期望於體壇閣裡了。

尖沙咀時裝店 今晨一場小火

【本報訊】九龍尖沙咀一時裝公司，今晨發生一級火警，店內貨品全被燒燬，而隔鄰之鞋店亦受波及，但幸未有人受傷。

火警現場爲尖沙咀金巴利道六十七號地下之鴻霞時裝公司。大約二時三十分許，該店對面樓上的住客，首先發現時裝公司內火光熊熊，立即高呼「火燭」及代向當局報案。而火場樓上住客聞訊亦紛紛逃走。

消防員到場後破門入屋撲救，火勢很快便被撲滅，但店內貨品全被燒燬，而隔鄰的皮鞋公司亦遭水漬影響。

吃豆腐‧賞金佛‧沙田郊遊 填大海‧建馬場‧滄海桑田

【本報特寫】在聖誕與及新年假期，舞會開多了，可能會厭倦，想安排一下節目嗎？這裡告訴你，到沙田作一日遊，可能會使你獲得一個心曠神怡的假期！

沙田著名的地方名勝，還真不少，若果你每個地方都停留，恐怕一兩日還玩不完。

先說西林吧，從火車站步行十分鐘，到這個奇怪的地方。沿路兩旁小攤販，賣紀念品的，賣油炸豆腐的，賣鹹魚小食的，還有兩旁招呼周到、差不多把你拉開兩邊的小食館老板娘……你能過了這些「關卡」，就會穿過一個刻着西林的水坭門，只見池沼、殿堂、石極樂在墓頭不見天的密林裏，嘈雜的人聲，混在角子點唱機的流行音樂裏；七八個青年男女，圍在一個鐵窗旁邊，角子從這邊小洞塞進去，另一邊的小洞跑出來一張小卡片，告訴他們命運是吉是凶。

吃完一碗山水豆腐花，沿着竹林小徑下去，幾張竹樹底下的長椅上，坐着幾位老婆婆，旁邊一個鐵牌寫着「先天道安老院」。

轉回舊路，從另一邊沿石階而上，數百級而已，不會令你氣喘。白烟從林中飄來，加緊……一座七層高的紅磚塔呈現眼前，旁邊坐着蓮花的是普渡衆生的觀世音，一座大雄寶殿，裏面坐了萬尊金佛，看仔細了，萬佛寺裏的金佛姿勢各有不同。出得門來，兩旁十八個水坭塑造的羅漢，向你怒目靜眉，怕否？快些下山吧！

以前漁人掘蜆的沙灘不見了，換之是廣濶的一遍黃坭，幾百輛腳踏車，來回穿梭。遠看過去，幾條街行將拆卸的墟市，據說以前稱之爲沙田新市的，將隨風而逝，代之以一棟又一棟廿八層的廉租屋。

不提這些，近海處有小艇可租，暢遊一兩個小時祇要花幾元。把艇牽過來的老翁帶着竹笠，他說很久沒魚好打了，改行租艇度日。

小艇向外划開一點，水還是那麼靜；小瀝源在對岸的不知處，一條馬路把它遮住了。何東樓還在這邊，牧羊人般站在大埔道旁，數着一輛輛經過如綿羊般的汽車。

抬頭一看，道風山仍是青翠的，山頂的十字架，多少年來不知有多少人因望見而得救。

肚子也餓了，在沙田如不趁機會大吃一頓，真虛有此行。中外聞名的乳鴿，風味獨特的海鮮。或者你誠心不欲殺生，大可跑到排頭坑山上的庵堂，請知客的女尼替你弄幾味齋菜。

一天玩不完，第二天還可再來，沙田還有讓你上香求神的車公廟，响往不已的曾氏山厦圍，還有每屆大節日之前的墟集。

不過，要來可趁早，莫待數年之後，鐵路、公路加寬，馬場、新邨興起，五十萬人住的衛星城市……滄海桑田。

火車快要進隧道了，回頭再看一眼，望夫石仍在那裏發呆，下面就是以前稱爲郊區的地方——沙田。

（記者郭建先）

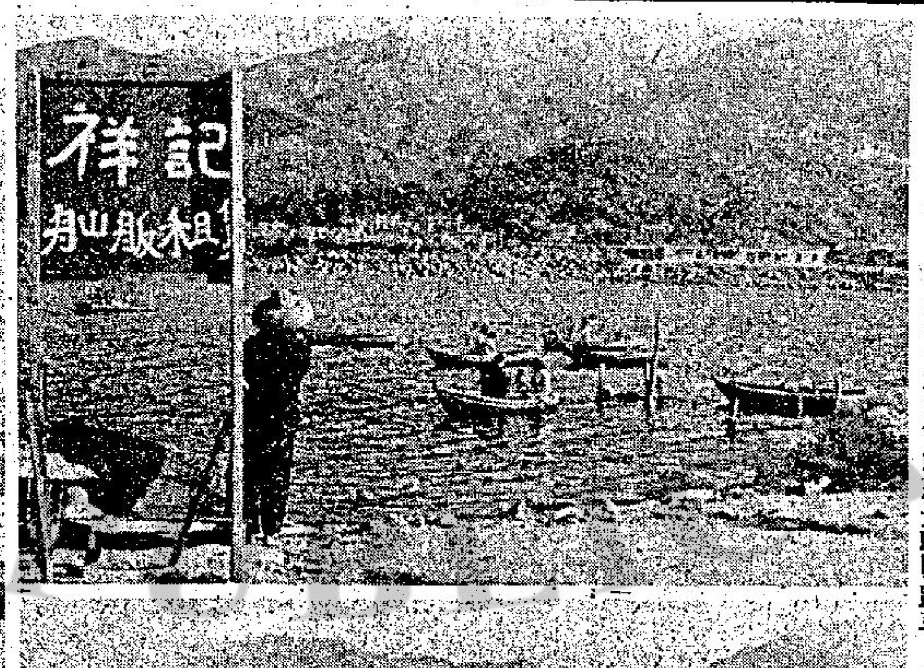

（上）填海的結果，沙田海早已不是打漁的地方，只有小艇在往來。

（下）提起沙田，小孩子最記得的就是騎腳踏車。【本報記者歐國民攝】

萬佛塔前，遊人不少。趁大好天氣拍張照留念。（本報記者歐國民攝）

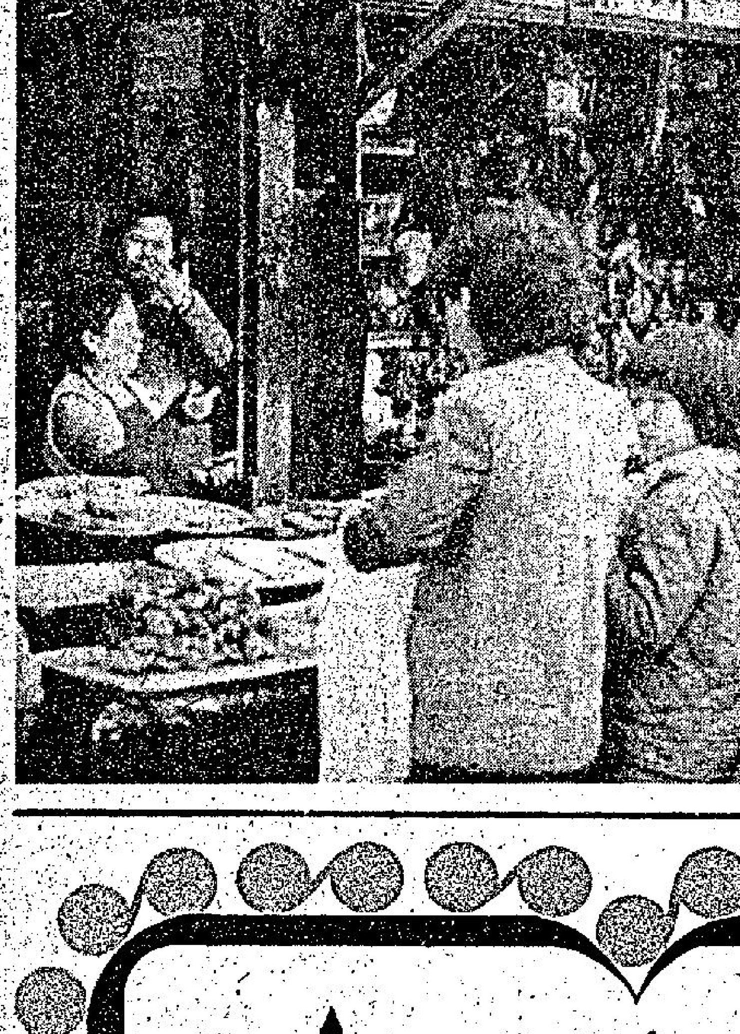

賣古玩的店鋪前，小攤販不少。（本報記者歐國民攝）

中環 中發大廈

999年期

免首期 十年付款

買了中發樓‧返工不用愁
年期最長久‧收租利息高

本大廈位於中環荷里活道，交通方便，步行五分鐘可到中央街市。返工不用乘車，回家午膳，慳錢有益。鄰近警署，治安良好。樓高廿二層，面對海景，旺中帶靜。

洽購處：兆安地產有限公司
香港德輔道中萬宜大廈212室 電話：5-259045-7
或本地盤 電話：5-430961

荷里活道54-58號
（鄰近卑利街）

全部建築已完成
即將入伙欲購從速
九龍鳳凰村環鳳街5608地段
鳳寶大廈
理想住宅
戶戶單邊、望向海景、廳房有窗、光猛涼快
設有防盜通訊系統及公共天線
兩房一廳
二至十九樓只售六萬餘元
分期付款利息最廉
請勿錯過良機
洽購處：永基置業有限公司 萬泰置地有限公司
香港畢打街中建大廈810室電話：5-237257，5-240734
地盆辦事處電話：3-271118（假日照常營業）

叙利亞破共黨組織 三百多人經已被捕
叙共秘書長逃往國外躲避

【開羅廿六日合衆國際社電】開羅的三家阿剌伯文報紙，星期五日登載內容差不多一樣的消息，說叙利亞已破獲本國的一個共黨組織，迄今為止已逮捕了三百名共黨黨員。

同時，該幾家報紙又說：叙利亞現正與美國保持更密切的聯繫，已向美國給予糧食援助的特別請求。

「金字塔報」、「消息報」和「共和國報」，都在首頁刊登這個消息。消息報說：這消息是來自通訊社的，但其他兩家則說這是專訊。

它們指叙利亞共黨的秘書長已逃往國外，「當他聽到政府正擬對該黨採取行動的風聲之時。」

阿薩德總統已因他的逃亡，而下令拘捕移民局長及大馬士革機場保安首長，指他們對此事要負責任。

此一消息是出人意外的，因叙利亞跟蘇俄有密切的關係，而蘇俄自一九七三年以阿戰爭爆發以來，即以大量武器供應叙國。

貝魯特渡黯淡聖誕 派系戰鬥續有傷亡

【貝魯特廿六日合衆國際社電】慘烈的砲火使貝魯特人渡過一個黯淡的聖誕，政府試圖在敵對宗派間恢復和平之新努力卽時仍未收效。

在聖誕日，最少有八人被殺，他們係此間及此間以東廿五哩之沙爾鎮狙擊者槍彈下之犧牲者，追擊砲砲彈爆炸的聲音響徹此間近郊一個堅强基督教徒聚居的據點。

最近之傷亡使自從四月開始內戰以來的傷亡數字，達至超過六千人死亡及一萬二千人受傷。

此間之基督徒渡過黎巴嫩立國三十二年來最黯淡之聖誕節，甚至比不上第二次世界大戰時所經歷者。

狙擊事件及道路不安全的警告使市民唯有留在家中，在過去多年的同一節日中，擠滿進食聖誕午餐及舉行晚餐舞會的食客之餐館亦都關門閉戶。

在沙爾，敵對的派系勉强達成另一次停火協議，停火雖然係在該區的軍事當局監督下執行。在過去三個當中的停火皆未生效。

在黎巴嫩的第二大城市的黎波里，情況已告改善，來自該北部港口之報導稱：星期三並無戰事發生。

在政治方面，卡拉美總理曾與巴解領袖阿拉法會晤超過兩小時。會談之目的，旨在支持在過去三星期前達成之停火協議。

恐怖頭目卡洛斯 揚言有四十殺手
隨時可在各地採行動

【德黑蘭廿五日路透社電】綁架石油出口國組織的部長們的頭目卡洛斯曾對他的兩名人質說：他有四十名受過訓練的職業突擊隊員，隨時可以在世界上任何一處採取行動。

德黑蘭的一家晚報刊載阿爾及耳專訊，說卡洛斯曾對伊朗內政部長阿穆薩加和沙特阿剌伯的石油部長耶毅尼這樣說。

卡洛斯並謂：另有兩股游擊隊，一為日本的，一為西德的，亦已參加他的組織。

這名綁架頭目說：上星期日在維也納襲擊石油出口國組織總部的行動，並不是他的游擊隊的最後一次行動。

該報謂石油出口國組織，現已明白它們有一個「公敵」，和決定與這公敵作戰。

福特的全家福 福特總統及他的家人於聖誕日早晨在他們租回來的假日別墅合拍一張全家福。由左至右為米克、史提夫、福特夫人、福特總統及積克，坐在地上的是總統千金蘇珊。這間別墅位於科羅拉多州維爾市。

新郎新娘兩地相隔 別開生面電話結婚

【華盛頓廿五日美聯社電】新郎並未往教堂，但新娘碧美德非一樣與他成婚——在長途電話中成婚。

婚禮進行時，她是在美國一間大學教堂辦公室內，而新郎史提夫史賓斯則是在巴林的馬拿廝島（沙特阿剌伯海岸附近一個小島），這次長途電話婚禮是由上述大學的雷尼神父於聖誕前夕主持的。

婚禮完畢後，新娘子便開始切結婚蛋糕，蛋糕上有用糖衣製成的字句：「但願你在這裡」。

碧美已於聖誕日離開她在馬里蘭州畢達斯特的家，前往巴林與夫婿會合。史提夫是巴林島上一名工程師，他是於阿利桑那大學首次認識碧美的。碧美最近已在馬里蘭大學修畢她的碩士課程，並已在巴林一間精神療養院內找到一份工作。

北越責泰侵吞寮國 在湄公河進行挑釁
越共陰謀赤化泰國東北省份

【曼谷廿六日合衆社電】北越星期四把泰國與鄰邦寮國之間的邊境糾紛，歸咎於曼谷與美國的密切聯繫。

在曼谷收聽到河內的電台廣播中，北越外交部指摘泰國正侵吞寮國領土，並在分隔兩國的湄公河沿岸進行「海事挑釁」。

廣播謂：「顯然泰國政府正向寮國民主共和國的人民及政府採取一種敵視政策。」

泰國曾屢次呼籲寮國舉行會談，以解決邊境問題。（糾紛當中包括泰國指稱境內的共黨頭領分持。）

河內電台謂：「泰國政府宣稱願意談判及維持友好關係，祗不過是一片謊言，目的是轉移輿論對於它繼續與美國帝國主義者串謀對付寮國人民之事。」

【曼谷廿五日法新社電】貧瘠和沒有生產的泰國東北部的偏關省份，會轉為「紅色」的機會越來越高，因為北越正把它的觸角，伸過狹窄的湄公河。

觀察家說，在美軍進行撤退當中，前設於東北汝府——這些地區，將會較預期為早，落入共黨手中。

據最近泰國的軍事情報消息，最低限度有四連裝備齊全的曾受北越訓練的寮國突擊隊，增援那空拍儂府與沙功那空府之間山地上的叛軍强固據點。

數約一百名的突擊隊，担任第十三和第十四流動工兵連的任務，被派赴東北部，登陸泰國的莫拉限縣，其地隔湄公河與寮國的沙灣納吉相對。

這批突擊隊是於今年五、六月抵步的，時在金邊和西貢落入敵軍手中之後不久。

觀察家說，泰國軍方的報告，必須加以注意（部分表明美軍仍被需要），共黨的行動，是與北越對該區的計劃相輔而行的。

軍方的報告又說，有些寮國突擊隊已駐防於莫拉限縣俾使本他們在沙灣那神的頭頭保持聯繫。此等突擊隊中，有一些是擁有泰國公民權的，在當地支持者的協助下，他們甚至過着「誠實的生活」。

獲得自北越透過胡志明小徑大量運行的給養的維持下，這些突擊隊目前是由前寮共最高統帥薛滿直接指揮。

據悉：最近抵達的突擊隊，準備於明年夏天發動大規模攻勢，以「解放」東北部的十六個府。

委內瑞拉宣佈 石油收歸國營
外國資本元旦即撤出

【委內瑞拉加拉卡斯廿五日美聯社電】外國控制委內瑞拉的巨大石油工業的六十一年歷史，將於明年一月一日宣告結束，但該國的多間國際性石油公司——其中大部分是美國公司——在委內瑞拉的燃油工業中，仍將擔任一項重要的角色。

委內瑞拉石油工業正式收歸國有的行動，將於元旦開始生效。該項措施將會影響到三十多間私營公司的附屬機構，該等公司大部分是外國公司，其中包括艾森、蜆殼、高富、美孚、太陽及德士古等。

該等公司將於本月卅一日將他們轉讓書，包括五百四十萬畝的土地及產業，移交委內瑞拉政府，作為交換超過十億多美元的賠償。

委內瑞拉總統派里茲已委任業經退休的拉華達將軍主管「委內瑞拉石油公司」，該公司將會監管及控制該國已國有化的石油工業。政府官員及拉華達現正與各國際性公司舉行有關委內瑞拉石油在國外的銷售，及由外國供給先進技術，以圖維持該項工業的順利生產等問題的特別合約。

雅典警方採措施 保護美俄大使館

【雅典廿五日路透社電】希臘保安當局，今天加强防衛此間的美、俄大使館，警員已奉派守衛雅典報紙指為美國中央情報局人員的住宅。

十名被該等報紙指為俄國特務（秘密警察），也獲得政府採取特別措施，加以保護。

希臘當局，正繼續大舉搜捕於兩天前殺害美國外交人員韋裘的兇手。韋氏是於參加耶誕舞會後回家時遇刺的。雅典報章指他為中央情報局特工。

法火車出軌 四死十三傷

【法國．沙隆二十五日路透社電】當一列國際快車於今日較早時在駛往風和日麗的義大利里雅埃拉途中出軌時，有兩名法國婦人及一對比利時夫婦喪生。

有十三名重傷的乘客被送入醫院，並另有二十名則僅受輕傷。

一名鐵路工程師說，該列包括有臥車的國際快車於它的六個車廂在法國中部沙隆鎮附近出軌時，正以每小時一百二十五公里的時速行駛，其中有兩輛車廂翻側。

救援人員說，如果那些車廂不是在廂中的走廊方面翻側，死亡人數及傷者可能會更多。

他們說，這次事件的發生相信有可能是軌道有毛病，或者可能是昨晚氣溫降至零度以下所致。

俄共喉舌消息報稱 蘇俄插手安哥拉 是反殖民地革命

【莫斯科廿五日法新社電】蘇俄政府的消息報今天說，俄國之揷手安哥拉是正當的，「這是反殖民地革命的延續」。

蘇俄援助安哥拉的安哥拉人民解放運動，並無任何不尋常的地方。許多非洲國家的政府，都曾因蘇俄的援助而得蔘。此等給予非洲解放運動的援助，不僅在答覆該等運動本身所發出的呼籲，而且也是答覆非洲團結組織的號召。

安哥拉人民解放運動在得到社會主義集團的援助後，已擊敗了對安哥拉的侵略。

於提及美國國務卿基辛格最近發表的聲明時，消息報指「某些美國領袖，和其他帝國主義國家」，企圖向蘇俄施用壓力，指它要對安哥拉內戰負責，和推翻安哥拉的平衡。

俄進行地下核試 威力較前特別强大
可能試驗新武器

【瑞典烏普沙拉廿五日合衆社電】烏普沙拉地震學院宣稱：蘇俄星期四在西伯利亞斜米巴拉丁斯克試驗場進行了一次强力的地下核子試爆。

該學院院長巴斯教授發稱：試爆時間是上午六時十七分（格林威治時間上午五時十七分），威力為雷治特地震計六點七級。

他謂：「這次試爆威力强大，特色及威力與本年十月廿九日及一九七四年五月卅一日所進行的兩次幾乎相近。關於這三次試爆一件有趣的事情是，它們與當地進行的其他試驗絕不相似。」

巴斯謂：他忖測蘇俄「也許正在試驗新的東西。他們亦可能已試爆地點稍為遷移，或在較深的地底進行爆炸。地震訊號與前不同，但我們無法確知是什麼原因」。

新州囚犯 焚燒飯堂

【美國新墨西哥州聖大非廿五日美聯社電】新墨西哥州監獄之囚犯今日在進食了聖誕大餐之後發生騷動，縱火及拒絕離開飯堂。

其中一些囚犯向爬上屋頂滅火之消防員大呼：「聖誕快樂」。一名消防官說：火勢已受到控制。

州長湯遜及州檢察長魯德曼曾前往該監獄視察，但兩人皆拒絕與記者們談論這事件。

州警發言人說：囚犯們曾劫持若干人質，但不久即予釋放。

被劫持人質及參加騷動的囚犯之數目暫仍未悉。

較早時，該守衛嚴密監獄之一名官員說：當局曾施放催淚彈以防止囚犯們佔領監房。未經証實之報導稱，大多數囚犯皆被趕入該已有一百零二年歷史監獄之天井內。該監獄與州議會約相距一哩半。

該監獄約有囚犯一百八十人，但其中一些相信係在聖誕假期中假釋出外。在最近數月來該監獄發生無數事件，幸而並無重大事故發生。

教宗勉勵世人 勿再祇顧歡樂

【梵蒂岡廿五日路透社電】教宗保祿今日說：現代生活的動亂現正趨於扼殺天主的言語，但年青人已逐漸折回宗教的道路。

在他向全世界的六億五千萬羅馬天主教徒發表的聖誕文告中，現年七十八歲的教宗說，有人聆聽他的啓示性及更新性文告，令他頗覺安慰。

教宗說：年青人，你們這一代已幾乎挾着願望性的衝勁來揭露出上一代的似是而非的，或者甚至是不足夠的智慧。教宗保祿從他俯瞰聖彼得廣場的露台對十萬羣衆說：「上一代已使青年人感到一些不健全的思想——以戰爭來奪取權力，以唯物主義為唯一的正義，以歡樂為人生的目的。」

他說：空虛感已經毀了你，但一種親切而有力的期望卻令你們幾乎不自覺地回到一個無可抗拒的境界，「來吧，所有憂慮及覺得生活負担甚重的人們，我會使你們振作起來。」

圖片新聞

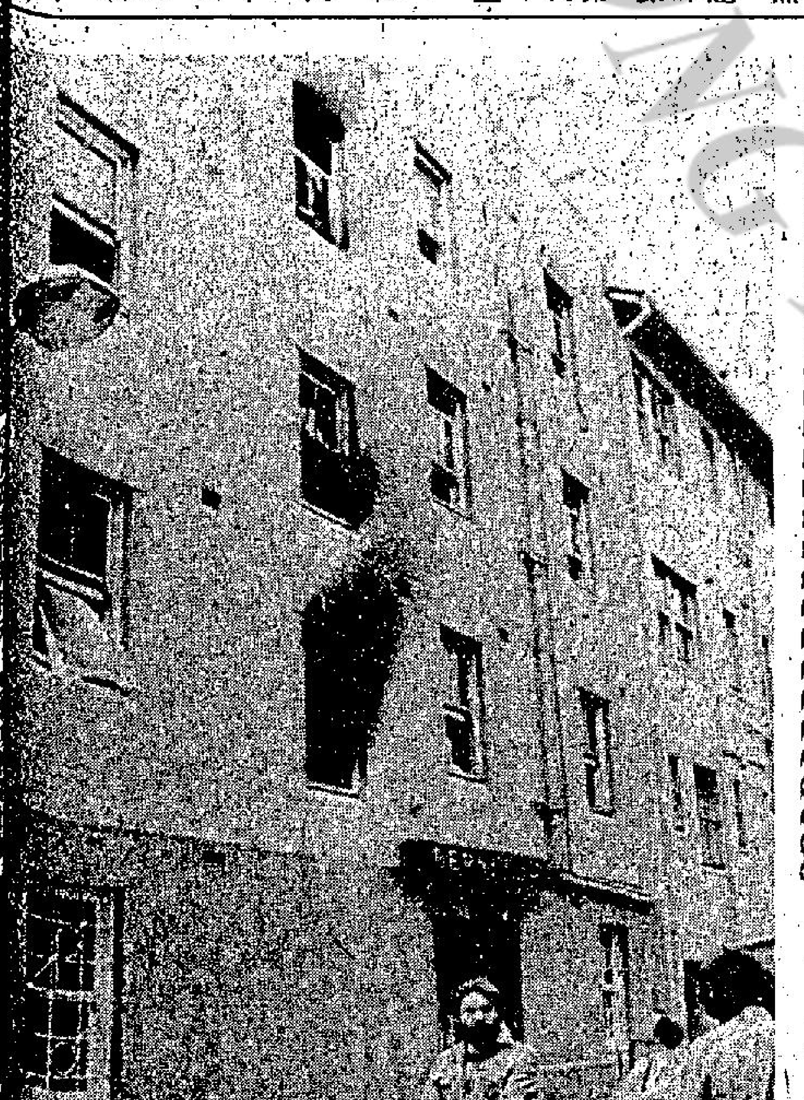

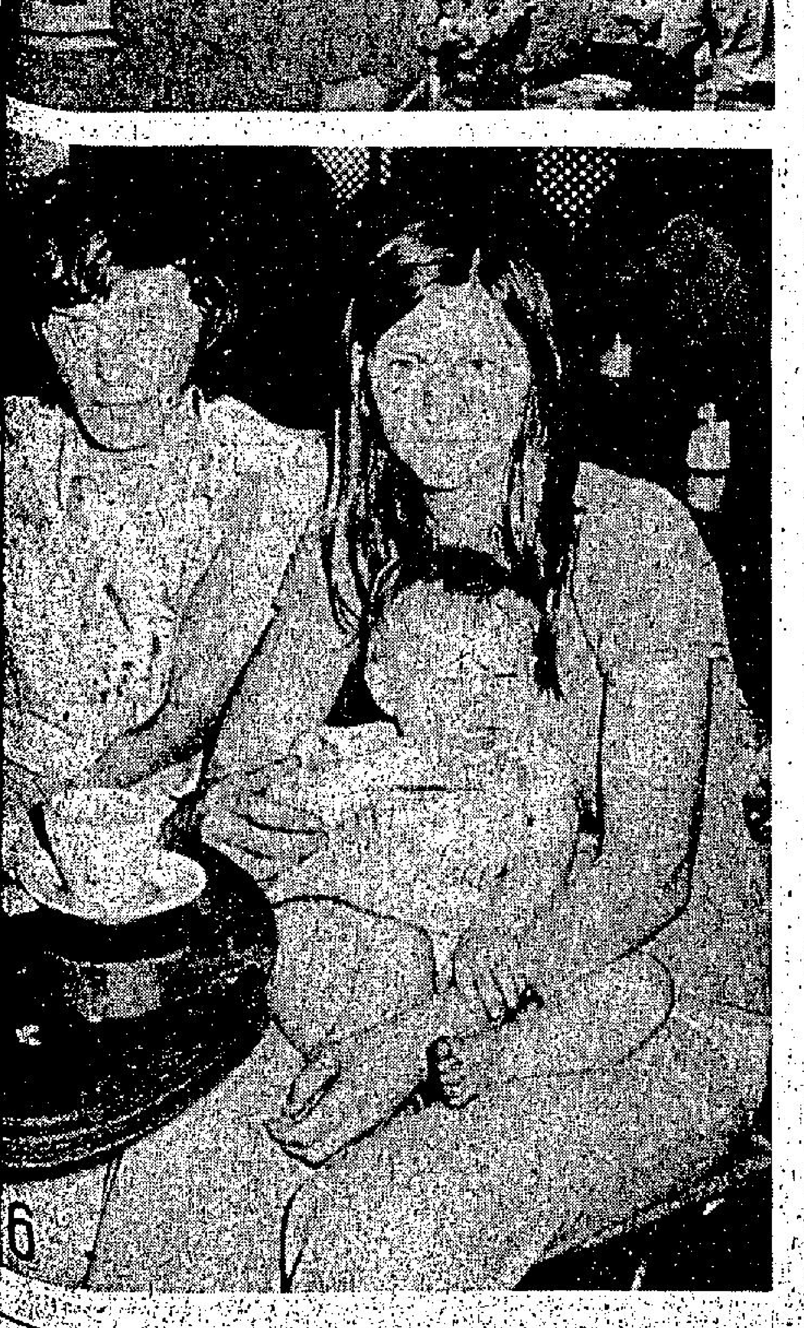

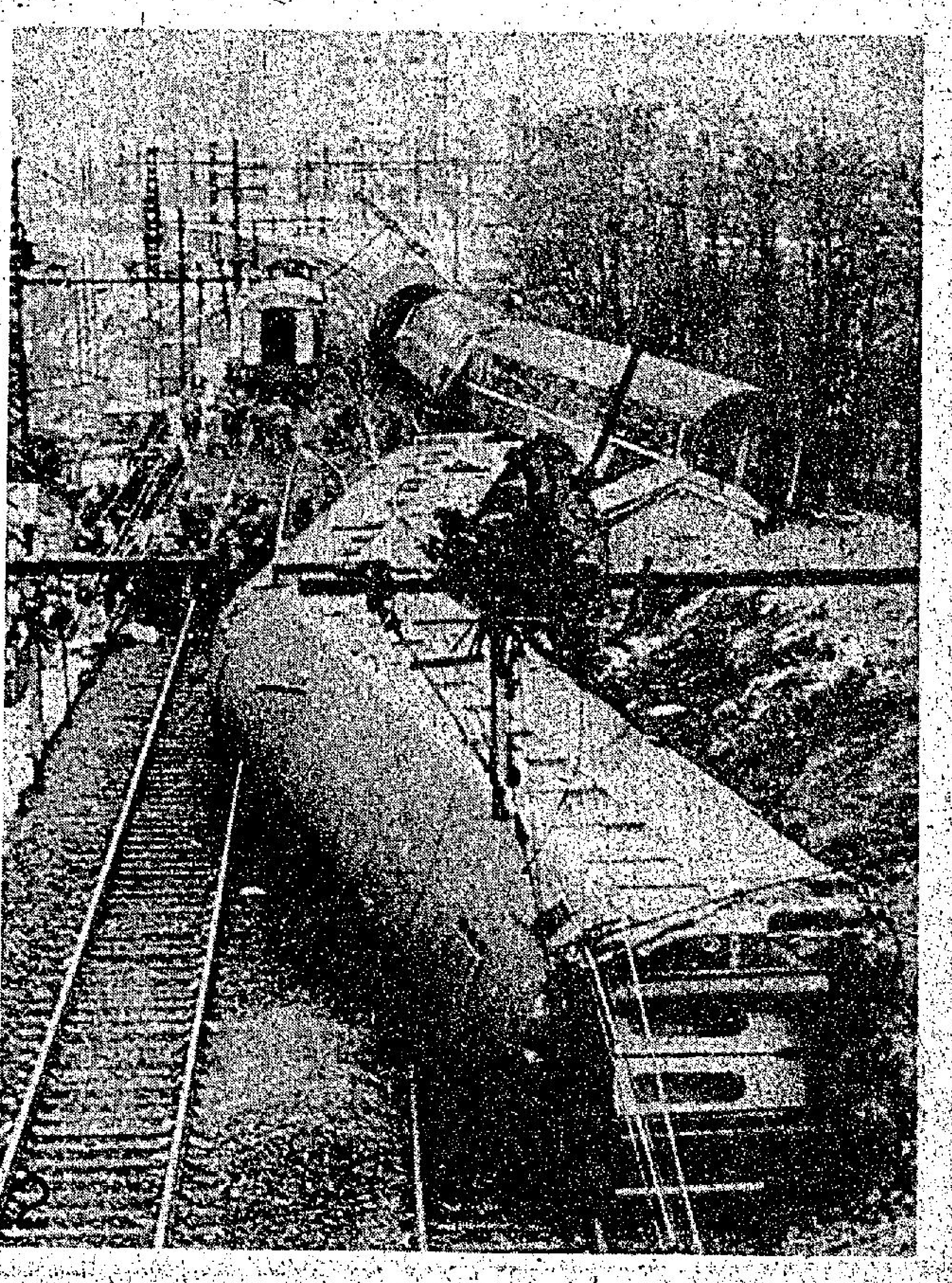

㈠教宗保祿六世，在聖彼得大教堂露台，面向成千上萬的教徒，主持一九七五年聖年儀式。

㈡一列由巴黎至里昂的乘客火車，當駛至里昂附近時，突然出軌，引至死傷多人事件，圖為横臥在路軌的失事列車。

㈢在梵蒂岡．聖彼德廣場前麕集成羣教徒，恭候教宗保祿六世主持一九七五年聖年儀式。

㈣好萊塢影城內兩個片場於十二月廿五日早晨曾發生火警，估計損失共值二百萬美元，圖為消防員正在用水喉射向瓦礫堆。

㈤在聖誕日之晨，澳洲雪梨發生一宗大火，一間名為夏蕙的小型酒店焚毁，住客走避不及，十八人罹難。

㈥澳洲雪梨市夏蕙酒店聖誕日凌晨曾發生大火，有十八人慘遭焚斃，另有廿多人受傷。圖中一對年輕夫婦（占姆與羅莎蓮）及他們的兒子占斯，是刧後餘生人士中三名，占姆曾將他的兒子從窗口擲出，讓外面的救援人員接應。

泰京惡煞闖車行 「獻給你」手榴彈

各地通訊

【曼谷通訊】泰京挽叻縣轄區素里翁路「如乃德信用公司」，經營爲汽車顧客作分期付款担保兼貸款業務，經理是乃披柿，年五十三歲，家住同轄區索里翁路巴莫巷。

廿三日上午十一時四十分，有一名惡煞闖進該公司二樓其身上携帶着數枚烈性手榴彈，殺氣騰騰地趨近二樓上該公司經理乃披柿辦公室的玻璃門前時，大聲地叫嚷道「就獻給你吧！」之後，即朝着坐在辦公室裏的乃披柿投擲了一枚手榴彈，因出手太急促，該手榴彈沒有投進辦公室，竟投中當在辦公室玻璃門前的灰柱以致發生猛烈的爆炸！

此時經理室門前坐在辦公桌處辦公的男女職員十四名，皆爲突如其來的惡煞拋擲手榴彈的爆炸聲震驚，爭先恐後地紛紛跑下樓去躲避！

該惡煞見及自一枚手榴彈錯投目標，尚未遂成報復的目的。於是他從其穿着灰色長褲的褲袋掏出了第二枚手榴彈，再向經理室的玻璃門擲出，可是又欠準，再擲中上述灰柱，當發生猛烈爆炸之後，結果有因來不及逃跑而俯伏在經理室門前的兩名男女職員的遍身，當場被彈片傷害，其受傷女職員名娘促滴瑪男職員名乃他越猜。

接着，正在經理室辦公的女會計員娘頌嵩（年卅五歲，家住北攬府直轄縣台曼區第四村）及女職員尼達耶（廿四歲），因受驚倉促從里面跑出來，剛好與正發狂性的惡煞碰個正着，娘頌嵩的右眼底下被惡煞用十一米厘手槍射擊一彈，結果即時殞命，旋踵，女職員尼達耶也被惡煞用手槍射擊其右胸，應聲倒臥於血泊中，傷勢嚴重！

嗣後，該惡煞即瘋狂地衝下樓下代理「多裕達」牌汽車的披唐公司的汽車陳列室，當撞見正在其間辦公的女會計員娘柿沙儂時，即用手槍指着她的腦部，喝道：「不怕死嗎？」接着即開一槍，但因娘柿沙儂先倒到地面躲避，故倖免於難！

該惡煞已失卻了人性，接着又擲下掛在其腰際間僅存的第三枚手榴彈，朝着陳列室里的三輛轎車投擲，轟隆巨響之后，致使三輛轎車損毀不堪，幾乎不能使用，繼而該惡煞即用其手鎗自轟其右太陽穴致死，倒斃於血泊中，其時該惡煞的右手尚緊握着手鎗。

事后，挽叻警署偵訊課長吐砼逸警少校獲報，即偕同警署長校蓬警中校，治安課長頌蓬警上尉，第七區警總巡巴允警上校，京南警指揮官他那警少將等警官，前往現場調查，抵步後，警官即先將全部受傷者進律信醫院治療！警官聯合警察醫院醫師及學術警官進行檢驗兩具屍體其一是被瘋狂惡煞所殺的娘頌嵩另爲惡煞屍體因其身上未留下任何証件故未獲悉其是何方人氏？但查覺其是一名皮膚白皙，留短髮穿紅色短袖衣裳，灰色長褲，雙脚穿一雙赤色皮鞋的瘋狂惡煞，警方於是扣留其行兇手槍，執照列京都八四九六六零號，並印上惡煞的指模，俾進一步探查其履歷，後后按圖索驥查出其住處！

嗣后，警官從如乃德信用公司的一名女職員集拉汪（廿四歲）供証獲悉：多裕達牌汽車代理行「抱唐公司」與上述「如乃德信用公司」之間，在彼此的業務上發生連帶關係即是若顧客向「披唐公司」汽車代理行，以分期付款購買，即須先與二樓上的「如乃德信用公司」立約貸款，然後始能自「披唐公司」購取汽車，像此種以分期付款購車，而與「如乃德信用公司」立約貸款者，大約有六百餘名。

故警官推測，該惡煞的到來找「如乃德信用公司」經理尋仇，可能是其分期付款的汽車，因屆滿償期不能償清，當被上述在業務上有連帶關係的某一公司沒收其汽車，故懷恨到來尋仇！

但「如乃德信用公司」經理乃披柿，向警官否認謂，其與該惡煞認識，也不是其債戶，警官對乃披柿的口供尚不置信，將進一步的審訊俾查出眞相！

台灣造船公司承造的第廿一艘散裝貨輪「儲利號」。

烏汶府一宗家庭慘劇 賣書佬疑妻有染 開槍殺妻再自盡

【曼谷通訊】廿二晚七時，烏汶府直轄縣警署值日警官通猜警中尉接得報案稱：在市區內，差央軍路威滿通酒巴附近雜貨店發生槍殺案，有兩人斃命。據報後，即偕同審訊課長比差警上尉，到現場調查，抵達時，據悉：榮瑪叻路賣書報的主人乃猜耶蓬，卅歲，死於該處，遺點三八手槍擊中左太陽穴，不遠處則有他的妻子眞達娜年廿八歲，遭同類子彈擊中背部二彈陳屍現場，並拾得子彈殼三個。

據警官審訊後獲悉，在命案發生前，娘眞達娜在該店與父親乃沙岳及母親娘堪疕閒談，結婚已數年的丈夫乃猜耶蓬，後悉其患神經衰弱症懷疑妻子已對他離心，因此夫妻兩人時常發生爭吵，最後，娘眞達娜回到父母店裡去居住，當乃猜耶蓬去找她時乃猜耶蓬即問她，與那個男人去看戲？娘眞達娜即加否認，乃猜耶蓬即拔出帶來的點三八手槍，向正在逃入店中的妻連發兩彈，致當場慘死。之後，兇手即走到店外，用同一支槍射擊太陽穴，同歸於盡。警官審問畢，即將兩具屍體送往府立醫院，進一步檢查！

自製賀卡寄金馬 劉氏姐弟表心聲

【台北通訊】在一年將盡，耶誕鐘聲響起的時節，自小跟隨家人生長在國外的劉氏四姐弟，特地以親手繪製的耶誕卡，寄交台北一家報紙轉致金馬前線，戍守疆士的三軍將士，表示他們的崇高敬意。

劉氏姐弟目前旅居在美國紐約，他們一共寄來六張賀卡，每個人都很用心的以彩筆畫出耶誕節的氣氛，並且用英文寫上「耶誕快樂，恭賀新年」的字樣，署名都是以端端正正的中文簽上自己的姓名。

十三歲的劉知安，是四人中的大姐，她畫了一個笑容滿面的耶誕老人，內頁則是一個鮮綠色綴有花飾的耶誕花環，花環的中央寫著「幸福無窮」。旁邊則一筆一劃的用中文寫着：「我在國外出生，但我希望以後能回到自己的國家。劉知安。」

劉安德是四人中的唯一男孩子，他寄來了兩張賀卡，每張卡片都充分表現了他「男兒報國」的心願。一張畫的是一位穿着大紅衣服的耶誕老人，乘坐飛機飛越金門的上空，正飛向中國大陸。巨大的青天白日標幟飄揚在大陸之上，他寫著：「耶誕快樂，打回大陸」。內頁是幾個工整的中國字：「我是中國小朋友，劉安德，我今年十一歲。」另一張的正面是一位國軍將士在碉堡中拿著望遠鏡在眺望，身後飄揚著中華民國國旗，還有一棵布置得很漂亮的耶誕樹。打開卡片，熱鬧極了，是一幅陸、海、空軍總動員的畫面。

他的九歲妹妹劉安琦也畫了兩張描繪耶誕節的賀卡，並且用英文寫著：「親愛的朋友，我希望你們耶誕愉快，新年如意。」

劉家的小妹妹劉黛安在卡片上畫了一幅迎風招展的中華民國青天白日滿地紅的國旗。內頁是一位面貌慈祥，留着雪白大鬍子的耶誕老人。她用中文寫出了自己的名字，接着以英文表示：「我今年八歲，我希望你能寄張照片給我，我還希望能有一本中文的故事書。」

有人說，兒童的情感是最純摯的，劉氏四姐弟的寄贈賀卡雖僅是一小小的舉動，但却充分說明他們童稚內心對於祖國的關懷與敬愛。

旅美華裔劉家四姐弟中劉安德所繪製致我前線三軍將士的賀卡。

香港醫學會 醫學常識解答

一本港市民對醫學常識有疑問者請直接寫信寄往「香港郵箱一九五七號香港醫學會醫學常識解答信箱收」，發問讀者請書姓名及地址以便聯絡。

二此信箱之目的乃充實市民對醫學常識的認識及消除誤解，並非是一種醫療服務。

三所有問題皆由香港醫學會專人負責作答，如問題對大衆市民皆有裨益者，香港醫學會之答覆將同時發稿與各大報章予以刊登。

四如問題涉及某一註册醫生之診斷或治療方法者，香港醫學會將不予作答。

五香港醫學會並不負責介紹醫生。

稿例：

何謂抗生素

求知人君問：

一何謂抗生素？其主要作用是什麼？對人體是否有害？

二暗瘡的滋生，是否與血毒有關？

三患有嚴重的暗瘡歷七、八年之久，對於雞、牛肉、雞蛋、豆腐、豆類、澱粉質與及甜品，是否應要戒口？

香港醫學會答：

一抗生素就是對抗細菌的特效藥物，其作用可能是殺死細菌，亦可能是制止細菌之繁殖，所以如有細菌侵入人體，或身體發生發炎時，則需要施用抗生素藥物。所有特效藥物皆會有其副作用，抗生素有很多種，每一種皆有其獨特之副作用，或對腎臟功能有影響，或對骨髓之產生血球有抑制作用，所以抗生素是危險藥物，必定要西醫處方及指導，才可應用，否則胡亂施用抗生素，當然對人體害多於利。

二暗瘡并不是因爲血中有毒而產生，暗瘡產生之原因是因爲在青春發動期，皮脂腺之分泌過盛而堵塞皮脂腺之腺管，跟着細菌侵入而形成暗瘡。

三患暗瘡除却需要西醫用抗生素藥物治療外，食物方面的確可以幫助，因爲患者應該盡量減少脂肪及澱粉質，可以多吃蛋白質食物，因爲不論澱粉質或脂肪質過多，在體內皆會促使皮膚之脂肪腺分泌。所提及之食物中，雞、牛肉、雞蛋、豆腐、豆類等完全富有蛋白質，而並非多含澱粉質或脂肪質，所以上述各類食物皆可以進食。但應盡量減少肥膩煎炸食物，雪糕，汽水，咖啡及酒精，西餅，糖果，各種甜品等，亦應少吃粉麵飯等富澱粉質食物。

少女如何增大胸部

煩人君問：

十九歲少女胸部細小，有何方法使增大？聞說有藥物可用，是否屬實？

香港醫學會答：

胸部之發育情形各人不同，主要決於先天及遺傳，不能强求。十九歲少女如胸部細小，則相信并不能再有增大機會，雖然作鍛鍊胸肌運動，例如游泳，亦可以增加胸部曲線，但對乳房之發育不能有助。至於藥物方面，則多數并無實效，因爲如有正常月經，則表示體內分泌之雌性荷爾蒙已經足够，雖然再服用荷爾蒙藥物，亦祇能對乳房之增大有短暫作用，并無永久效果，而且荷爾蒙藥物胡亂施用，更會使月經失調。除非是患有先天性缺乏卵巢之疾病，則醫生會補充雌性荷爾蒙使乳房發育，但此類患者當然完全沒有月經。

很多少女對於胸部發育不良皆存有極大憂慮，但要明白此乃先天及遺傳使然，不需自卑，亦切勿妄想用各種藥物以補救，唯一可以補救之方法就是施用整形外科手術，但必定要由正式西醫進行，才策安全，切勿相信報章及雜誌之醫藥廣告及整容所之廣告，因爲此等整容所全不是正式西醫主理。

輕彈淺唱

丹鳳

歸咎片名

新片「蛇王子」在今夏開拍，但到如今的寒冬仍不能埋尾，拍片日期一拖再拖，使演員叫苦不迭。這大概與工作人員都受了片名的影響，大家鬥「蛇王」也。

人生如戲

邵氏影城宿舍日昨有近十人的歹徒，乘汽車兩部闖入，意圖行劫，幸守衛發覺及時，始狼狽逃去。

其實不必逃走，乘機毛遂自薦，安排在影片中演綁匪角色，一樣搵倒啖食。

聽來動人

娛樂報載，林翠擬於星馬方面有錦場，願意出價港幣卅萬元，邀請甄珍替其自組公司拍片。

假如這個卅萬元的數字是誇大了些，林翠和甄珍兩人都大概不會反對。

尊米路士 愈老愈辣

尊米路士是英國著名的性格演員，新作是與佐治堅尼地等合演的「格殺勿論」，圖爲他在「格」片中的造型。

尊米路士，這名字讓你們想起誰來呢？不錯，就是他的女兒，希莉米路士以及茱麗葉米路士。希莉是比較有名氣的，她憑「猛虎瀰情殺案」二片而紅，到目前仍是英國演員之一。茱麗葉米路士也同樣是童角出身，但名字不够妹妹響亮，目前也仍有拍片，所以線路與希莉不走同，亦較爲大膽作風。尊米路士這位父親，自然也是演員了，這一門三傑，倒可跟亨利方達一家人相比美。

年紀已老的尊米路士，在演技上却越來越精湛。他的新片是「格殺勿論」，片中尊飾演米克麥柯利斯達，是男主角的好朋友，協助他利用電腦去調查那個家庭會是恐怖份子追殺的目標，希望及早阻止兇案發生，並讓他去報殺妻兒之仇。尊米路士拍這部影片於義大利，於是言話上就發生很多不便之處。

「格殺勿論」內有美國演員、英國演員以及義大利演員，導演是美國人，幕後工作人員亦種類混雜。尊米路士說：「所有工作人員包括義大利演員在內，都以英語作拍片時的交通語言，但可惜那些義大利人所說的英語，我們作爲英國人竟一句也聽不懂呢！」不過，這只是拍片過程中的一點小問題，經過翻譯人員的幫助，就一切都迎刃而解了。

娛樂圈

觀衆意見調查 影片信心十足

製片家家伊安萊德，在國際影壇上名聲甚響，而且也因爲過去他的經驗與出品的成績証明了他選取拍攝的題材是新穎，大膽但不隨波逐流的。「紙老虎」爲他屬下的伊安萊德公司出品，另一爲芬提亞公司，過去所拍的好幾部片，教他的名字更令人有信心。

因爲創下了有史以來最多次御前放映的紀錄。「紙老虎」就以壓倒性的優勝，高踞歐美各地的票房總冠軍，在此影業並不好景的當時，能以一部非暴力，也非色情的刻劃人性劇情片而有此成績，是前所未有的現象。

伊安萊德爲了該片，特別在洛杉磯發行時，對各界的意見作一次全面性的調查及統計。

結果如下：看過「紙老虎」之後，願意向親屬朋友們推薦的佔了百分之九十八點七。

覺得看過了「紙老虎」之後，心境格外開朗、興奮的數字也佔了百分之九十八點七。至於對「紙老虎」一片的讚賞，佔數達百分之九十九。根據這一次的調查，伊安萊德很感理想，「紙老虎」發行全世界廿一個國家上映，轟動一時，並非無因。也屬意料中的事。

兩大導演客串演出 婚禮富娛樂性

銀色手記　夏雪

繼秦沛于倩的離婚酒之後，岳華恬妮的一餐喜酒，也是與別不同，自成一格的——廿二日晚上當衆舉行婚禮，香港法律上未承認他倆是合法夫妻，可不管它那麼多，自己先行「合法」。

當晚趣事連篇，其一是婚禮舉行好像拍戲，大家在電影裡看過了的，有司儀唱秩序，有証婚人（李翰祥），有介紹人（胡金銓），有主婚人（男女雙方家長），有伴郎伴娘（李修賢恬妞），然後新郎新娘在一板一眼的婚禮進行曲聲中，一步一步走向台前，由李翰祥讀婚約：「梁樂華，廣東人，三十三歲，生於……，朱隱英，山東人，二十八歲，生於……」，接着交換戒指，禮成。但正在回酒店房間之際，忽聽司儀高唱「來賓退」！霎時滿堂賓客一陣嘩然，又一陣笑，娛樂性豐富之極。

有兩位大導演客串「演出」，這場「戲」份外精采出色！沒有機會問一問胡金銓，他這個冒牌介紹人，這回「媒人」利是揾了多少？

酒席開始，岳華恬妮就分別向親友敬酒，偏碰上高寶樹搗蛋，當着陳惠敏對恬妮說：「他單戀你很久，現在你是岳華的人，可憐他從此沒有機會了！」

想不到恬妮眞「爽」，舉杯向陳惠敏喀喀一笑：「我重未死！」

還等於說：傻小子！你等着吧！但大喜日子，她也不怕「死死聲」大吉利是！

到了最後，新郎新娘鄧難過「酒關」（圈中各路好漢有心靠害），岳華喝青了臉，恬妮嗲態迷人，席終人散之時，人人排隊握手，發覺不見了新娘子，岳華頻說她換裝去了（大概是醉倒了），剩下他一個人唱獨腳戲——這也是婚禮的「奇景」！

龍劍笙病體復原 感謝關懷大請客

龍劍笙病好後，立即返回片廠拍戲，大家對她都關心的不得了。

爲了感謝各人對她的關懷，龍劍笙特別「一萬歲」了一次，在「帝女花」休息的時間請全部演員和工作人員飲下午茶。昨日拍的是「明朝大殿」，文武百官，宮娥等等，爲數極爲可觀，龍劍笙這一次萬歲，所費極多。

昨日爲平安夜，本來今年邀請她與雛鳳其他四美，慶祝平安夜，參加舞會的人很多，可是，爲了要拍「帝女花」，雛鳳五美，都不能够參加。

因爲，這些天，差不多日日都要拍到晚上十一時許方才收工，平安夜和聖誕夜，亦不能例外。所以，龍劍笙她們，收工之後，立即返回家中休息。

只有得到充分的休息才能够將戲演得好，目前，她們最大的目的，便是將戲演好，「帝女花」是她們師傅的嫁粧戲，身爲衣砵傳人，別的戲目，可以演得差一點，但是，「帝女花」無論如何一定要演得最出色。

慕狄雅妲絲 體態迷人

貌非絕艷，却有迷人風姿的慕狄雅妲絲，是紐約最高薪酬的攝影模特兒之一。她已演過五部電影，上週在本港映過的「鐵金剛大戰金鎗客」，便是由她與羅渣摩亞合演的。這裡的影迷，對她美好身段和動人演技已留下很好印象，認爲她將是新一代最具吸引力的紅星。

繼「鐵」片之後她又一部新作「浴血滾球場」。這是一部非常刺激的超時代預言動作片，和她合演的，是在「俏佳人」與大鼻影后巴巴拉史翠珊合拍的占士堅，和命像配角性格巨星侯士曼」，執導的是大製片家兼紅導演諾曼朱威遜（代表作有「萬世巨星」等）。

圖爲體態迷人的慕狄雅妲絲，演技出色，在「浴血滾球場」片中，與新紮紅小生占士堅合拍，甚獲讚賞。

「孤雛血淚」一幕。

五百個中選出六個 亞倫雷士那感頭痛

走之日」改編成「孤雛血淚」時，便眞正充滿着希氣息，五百個好萊塢的男女孩，擠滿片場，競爭六個角色。

可憐的導演亞倫雷士那，他會導舞台劇，也出身百老滙舞台，但他從沒面對五百個呱呱嘰嘰的兒童的經驗，遑論在他們中間，選出六個適合性格不同的來演孤雛了。

「那是我最頭痛的時候」，如今在哥倫比亞電視台當導演的亞倫說：「我還沒有自己的孩子，根本沒對付小孩的經驗，我覺得和他們距離很遠，話也不會說。」

但亞倫會動腦筋，他找到「孤雛血淚」的原著作者，狄和嘉芙蓮安遜夫婦當顧問。這對夫婦本身有孩子，是慈愛的夫婦，又是「孤雛血淚」中，一名孤雛的後人。對這些角色應找那些孩子來演，大有經驗，因此在兩人協助之下，亞倫成功地找到六個大小不同，面貌有些漂亮，有些乖巧，有些傻氣，有些伶俐的孩子，分別飾演，務使他們保留天眞自然之氣，而以他們的眞摯情感，博取觀衆眞正的眼淚。

這六個兒童演員中，演父母雙亡後，負責替弟妹找新家的大哥哥，是力士湯遜，他算是半職業演員，曾演過「國王與我」、「深宮怨」、「紅樓琴斷」等片，不過，長大後他便從事商業，演戲只是玩票性質，演大姊姊的柏蒂麥高瑪也是一樣，最近改行當了新聞記者。

「星期一晚」還好 但難匹敵杜麗莎

電視眼　張瑩

犧牲了一晚的「杜麗莎之夜」，目的是要看張之鋐的「星期一晚」，到底有些甚麼睇頭。

即使麗的有關部門不曾明文公佈，但從「星期一晚」的排播時間及宣傳，外人都認定了該節目被麗的頭頭視之爲重頭戲，不然，也不會把它排在當時得令的「杜麗莎之夜」的同一時間內播映。

本文的頭一句，已經充份代表了筆者對這兩個節目的評價，老實說，如果以廿二的陣容及內容來比較，「星期一晚」實在不能與「杜麗莎之夜」相提並論；連班次等級都不一樣，更遑論排位先後。

並不能說「星期一晚」很失水平，祇是對手實在太強，筆者主觀地認爲，杜麗莎是當今電視台最爲年青觀衆受落的一個綜合性節目，即使仙杜拉或陳秋霞都難與匹敵。內裡的趣劇，由於角色多由杜家弟妹担任，而內容又涉及半私人生活半趣味性的誇張，年紀大的觀衆祇要是對電視藝員注意的，都樂意知道，因而，該節目亦有不少成年觀衆，至於杜家的弟妹，由於主角是大家姊，自然減少了一份惶恐，多了一份親切與自然。沒有蕭芳芳、陳寶珠、馮寶寶時代的童星的「人爲的老成」。

其實，值得一讚的，是該節目的編劇與編導，把綜合性節目中的趣劇加進了杜家的生活瑣碎點滴，使人欣賞趣劇之餘，也認識多一些杜家姊妹。

杜麗莎的每一節完場，許多時是以趣劇型式交待，這也很新鮮，跳出了傳統的由主持人交待幾句的沉悶局面。

「星期一晚」呢，很抱歉，還是脫不出傳統的型式，六位主持的歌唱得不出色，而口才及表情也不够順暢自然，嫌生硬呆滯。反倒是以野火會場面做歌唱背景很够意思，值得一讚。鄭麗虹民歌就較預告時好，相信對主持帶了很大的忙。

時裝表演的場面處理不錯，也能把服裝的特色用特寫鏡頭交待，祇是三場時裝表演的處理一樣，似嫌不够多花樣。

李修賢百厭 但事母至孝

星河晚眺　明明

日昨在影城見到李修賢，作古裝打扮，一個人坐在餐廳大口大口的吃三文治，問他：「拍誰的戲？」他說：「羅臻的色香味。」

李修賢前一陣很忙，這一陣很閒。閒是因爲「龍與我」已煞青，「天龍八部」未有廠搭景，「色香味」因吳家驤生病已擱置。「殺人者死」——奇案之一，要羅臻完了「色香味」才開拍。

李修賢爲人「爽爽地」，十分百厭。但，此人事母至孝。邵氏公司當年跟李修賢簽了五年合約，今年已滿三年，邵氏要李修賢簽約，李修賢話問過媽咪先。李修賢的媽很有主意，她說：「重有兩年，慢慢至傾。」

李修賢的一家人，包括媽咪、爹地、哥嫂，姪子都住在影城內。李修賢的媽咪很拿手製辣椒醬，李修賢不時送朋友一些自家製的辣醬，見人就誇獎：「我媽咪做辣椒醬第一流。」經李修賢一番宣傳後，李家的辣椒醬供不應求，忙煞他老媽。有一輛橙色的日本車，泊在第二宿舍的大門口，我好幾次經過第二宿舍都見到這輛車，覺得奇怪，點解有人開定？後來才知道，這輛車子是李修賢的。他大少爺很少外出，車老是泊在門口風吹雨打，他是一個愛車的人，愛車的人，有錢買車唔買樓。

施思續了約，寶馬之外又添了一輛十幾萬的平治房車，祇爲續了約，李修賢不妨也去續約撈一筆換一架平治牌四五〇，跟李菁、陳萍、施思鬥威風，那多神氣。

無色情，無暴力，僅以笑料取勝之「風流鐵金剛」是羅渣摩亞新作，最合全家欣賞，圖爲片中一幕。

迫娼為娼

花鼓謠 □南宮搏

不過，那比賣花鼓，又不可同日而語了，一夜的出賣所得，及得上三四天賣唱收入。因此，他盤算着使姪女兒出肉體，賣他以為這對貞娘是沒有甚麼損失的，她曾經被強盜強姦過的。強盜強姦了。她不肯死，出賣又有何妨？再者，朱亘石以為，拋頭露面唱花鼓和出賣肉體也沒有甚麼分別。於是乎，他積極安排一個開始，她知道，祇要有了一次開始，就會繼續下去的。

於是，在經過一個水邊的鎮市而停留下來時，朱亘石掌握到了一個機會，在黃昏時份，他以五百文錢的代價，允承一個中年男子，讓朱貞娘陪宿一宵。他約了那男子於二更時份到來。

晚飯後不久，他笑嘻嘻地勸請朱貞娘理妝。

她錯愕，茫然問他：

「一夜裏，還粧作甚麼呢？」

「貞娘，我為妳約了一個人，」朱亘石頓了一頓：「他給錢的，妳……」

「一個人？他給錢？作甚麼？」朱貞娘迷惘着。

「是這樣的，貞娘，可以賺錢的時候，我以為我們應該把握住機會的，」朱亘石以正經的神氣說：「往後的日子長，妳年紀輕，我以為，妳該賺錢……」

朱貞娘發現情形不對，睜大了眼睛看着他。她無法明白叔叔的意思。因此，她祇是呆呆地相覷。

「貞娘……」朱亘石因姪女的不能體會而感到窘迫。期期地說：「貞娘，我相信妳是會了解的，一個女人，妳經歷過不少，男人出錢……」

她的眼睛轉動着，正是不能領悟個中的意思。

「貞娘，那對妳是沒有損害的啊，祇要陪伴；祇要妳陪伴男人，就可以賺到錢了。」

「亘石叔叔！」她明白了，她憤怒了，她自覺是受到了最大的侮辱，身體因氣憤而發抖：「你……要我……做……妓女……」

朱亘石沒有料到走江湖的姪女反應會如此，他退了一步，心怯着，可是，他又必須要將她說服的，因此，在退了一步之後，立刻鎮攝自己，再說：

「阿貞，這是為了賺錢呀！」

「我不……」朱貞娘堅定地，沉宏有力地說：「亘石叔叔，我想不到你會如此，一點廉恥都沒有。」

「阿貞，」朱亘石脹紅了臉，強自忍抑着，慢吞吞地說：「不要動氣，現在不是平常時勢，平時，自然要顧到廉恥；可是，現在亂世當前，第一要緊是錢，這年頭，笑貧不笑娼的。」（四九）

通天跑街 小心散

推銷難忘同鄉人

記得去年的聖誕節前，市面並不比現時好景，好得多少，不過那時政府與專利公用事業的增稅加費，未及今日的凌厲，所以市民購買力，還是相當穩定。另外一個因素，就是廉記衙門的「掃貪」行動，逐級昇華，今年以來，尤為八面威風，好戲連場，一些貪污官吏與市儈奸商，無不魂飛魄散，攪到有得覆有得翻的田地。廉風所及，那些依靠非正途發達之人，不得不未雨綢繆，疏散財富，裝窮扮貧，極儉樸素，種種措施，都是勒緊荷包，自我凍結財富耳。由此影響到傳統性的佳節餽贈習俗，其中若牽涉到行賄意識的，授受雙方都須諗過至製矣。是以今年聖誕節市面之冷落，自在意料中，預卜不久將屆丙辰龍年的春節，大抵市況跟聖誕不相伯仲矣。

像我推銷的小型彩色電視機，價廉物美，自奉與餽贈，都甚合宜，今年聖誕，推銷成績麻麻，幾乎慘過不時，倒使我稱念去年的盛況，一個聖誕，給我銷掉百把架，創下空前銷量紀錄，回佣與獎金，幾達兩盤水，拆穿來說，去年本港在「石油危機」陰影下，經濟並不怎樣繁榮，我居然有此「偉績」，實在得過貴人提携，致有無端端發個小達的機緣。

說來又是一段古，去年秋末時分，我得雖(?)中著名經紀參茱蕎介紹，結識一班地產物業中人，乘機推銷我的彩色機，結果銷掉十幾架。府第分佈裝疊水之人，置幾架彩色機，比比皆是，祇要經手人服務週到，機到人到，代為報効佈置安裝妥當，濶佬們就滿意讚好，多化些鈔票，冇乜所謂，再經他們互相薦引，生意源源不絕，肥我荷包。

這樣輾轉介紹中，我得攀結到一個同鄉上海佬，此人雖非富商巨賈，或達官高吏之流，名份祇屬白領階級，卻職掌權威，經他照拂帮襯，一下子我居然銷去廿來架彩色機咁多，還筆生意，來得乾脆爽快，收入亦特別和味，架架都有「手震」打賞，非一般普通交易之可比擬。

先說這位鄉里的底牌，此君年紀與我相彷，三張上下，由上海獲賜「合法移民」恩遇，抵此不過三四年，操起粵語，牛鹹牛淡，鄉音殊重，與我交談，全用滬白，倍覺方便，大家稱兄道弟，我呼之為阿德哥，彼喚我阿筱弟，彼此日趨熟絡，不在話下。（一〇〇九）

小說

紋外之音 □黃思騁

「你眞難伺候，我沒有精力裝笑都把你得罪了，」趙秀峯說。

「祇怕不是吧，男人錢多了就作怪！」

「我今天是回家去看看，不是去甚麼架步捧小姐的場。」

「離這種日子也就不遠啦！」

「阿女，我到底有甚麼事情使你不開心？」

「我沒有甚麼不開心，我祇希望你在我面前坦坦白白。」

「我有甚麼事須要向你坦白？」

「告訴我，阿芳為甚麼要和明華離婚？」

「這件事我相信九婆早就告訴了你啦。」

「她說的或者不是眞話。」

「你是不是以為這件事情同我有關係呢？」

「這個誰也不敢保証。」

趙秀峯覺得她最近有點不正常，跟剛結婚的時候完全不同。那時她熱情為火，對性事非常貪婪，但現在祇隔短短的一個時期，她對自己就一天比一天冷淡。

「阿女，我們來改善我們的生活方式吧，你可能是過份寂寞，覺得日子不好過。如果是這樣，我們可以考慮把這層房子賣掉，到工廠附近另找一層房子，」他說。

「你以為我成天需要老公嘛！」

「那末你最近為甚麼老是向我尋釁？」

「我並沒有向你尋釁呀，是你自己拉長着臉回家來。」

季夏女這天和陳有祿廝混了一整天，心理上就有點不妥，所以要用這種方式來折磨一下丈夫。

「我們吃飯吧，我的肚子很餓，」趙秀峯說。

「你回家就是為的吃飯和睡覺。」

季夏女現在祇給丈夫吃很粗劣的小菜，普通祇是兩菜一湯，她還這樣做，一方面是希望他加點家用，另一方面是故意薄待他。但趙秀峯倒也不怎麼在意，反正他每天祇在家裏吃一頓飯，他想吃得豐盛一點，大可以在吃中飯的時候到飯館裏去。

「你母親做生日請些甚麼人？」阿女問道。

「已經沒有時間，我祇能請一些來往比較多的親友。」

「擺幾圍？」

「我想祇有兩圍到三圍。」

「你算得是個孝子，你每年都為你母親的生日擺酒吧？」（一〇五〇）

菩薩風雲

諸葛青雲著 余丹青插圖

狄華康如夢方覺，不禁皺眉問道：

「南宮師叔為何這樣做法？」

南宮捷含笑答道：

「狄賢侄且慢怪我，要知道這是我作師叔的一種不公平的好意！」

「不公平的好意」一語，聽在狄華康的耳內，更使他如墮五里霧中，劍眉深蹙，茫然叫道：

「南宮師叔，小侄愚蒙，參不透師叔的語內玄機，為何既『不公平』，卻是『好意』呢？」

南宮捷好似有甚感觸地？長嘆一聲道：

「賢侄若要明白其中原委，我必須從你師父『滄波釣叟』潘天游，以及裴碧雲的師父『大漠神嫗』蕭七婆婆這兩位老人家的身上說起……」

狄華康從南宮捷的神色之上，看出事關重大，自然凝神傾聽。

南宮捷目注狄華康，揚眉問道：

「狄賢侄，你知不知道你師傅與『大漠神嫗』蕭七婆婆，本是女貌郎才，天造地設的一雙情侶？」

狄華康大吃一驚，搖頭答道：

「小侄不知，我師傅他老人家，也從來不曾提過！」

南宮捷嘆道：

「這是我潘大哥的生平恨事，如何肯向人提了……。」

狄華康頗為關切地，接口叫道：

「南宮師叔，請對小侄說得詳盡一點！」

南宮捷吃了一口西瓜，緩緩說道：

「當初你師傅與如今的『大漠神嫗』蕭紫燦，互相愛好，本來極有希望，結為夫婦！誰知偏偏好事多磨，情天生障！」

狄華康問道：

「這魔障從何而來？是否有第三者加以破壞？」

南宮捷點頭答道：

「自然有第三者，不然怎會情海生波？這第三者，姓『驕』名『傲』，字『好勝』，號稱『不能忍讓』！」

狄華康聽得方自一愕，南宮捷又復說道：

「女孩兒家，天性無不好強，尤其對於所心愛的男人，更多半認為必須讓她三分，才是正理！」

狄華康笑道：

「南宮師叔分析得對，女子心腸，多半如此！」

南宮捷嘆道：

「你懂得，你師傅卻偏不懂得，他在一個公開較技場所，無意中盡展所能，未稍隱晦，致使蕭紫燦無法人前顯耀，獨佔鰲頭，祇好屈居第二！從此幽怨萬分，便與你師傅斷絕交往，兩人全自傷心飲恨地，一個隱身南海，日與鷗鷺相親，一個遁跡西荒，長共風沙為伍！」（一〇〇）

收租佬 ·昌華·

三：突然間債主臨門

斬崩刀道：「是呀，正是如此，所以非請老哥道明來意不可了。」

閔子修道：「今天我非找你不可的原因，小弟奉苗三叔之命，來找你還債。」

斬崩刀面色大變，冷笑道：「原來是債主臨門了。」

「一萬七千元，甚麼時候可以還，請你給我一句說話，但今晚我們是不會空手回去的。」

斬崩刀道：「朋友，債不是欠你的，最好你別管閒事，給我立刻滾落山，否則……」

「否則打殺，是不是？斬崩刀，這句話應該我說，不是你說，現在我祇收三千元，但是你不答應的話，那麼明天這裏你不用開檔了，我已經滯了電油來把你這竇窩燒為平地，非要一筆錢重新修葺，才可以繼續你的生意。」

斬崩刀道：「你敢，我比個天你做膽。」

「為甚麼不敢？笑話，斬崩刀，別人當你是皇帝，我嘛……，你夠朋友，我當你是朋友，你不把我當作朋友，我令你一殼揈起，不要以為我和你開玩笑。」

斬崩刀道：「祇要我說一句話，便有人把你拆骨，難道要我動手。識趣的便早些下山嘆番一盅兩件，否則，祇有抬下山去而矣。」

閔子修道：「試試，你幾十年老江湖，看不出你竟是人頭豬腦，我有膽摸上山來，叫你還債，而且限今天就要還三千，難道還會被你的馬仔拆骨，眞是大言不慚。」

斬崩刀聽得閔子修的口氣不少，一時愕住了，問道：「你一個人打十幾個？」

「不可能，一個打一個是可以的，但不論你多少人撲過來，祇能拿走我一條命，而我，在一個對一個情形之下，最低限度可以拿回一條命，這就是個平手，假如我的運氣好，便有本利了，至於你嗎？這裡出過人命之後，起碼有一個月不能開檔，你要撤場，要通知所有客仔，你自己要避風頭，不敢再出頭露角。而且你的馬仔，起碼有三分之二失業，一受到警方追踪盤查，總之鬧到你鷄犬不寧，就算你不怕麻煩，但你剛搬好場，我的手足就會幫我的忙，給你再來一次，攪到你天翻地覆，說不定在你的竇兒裡，燒一把火，又把你趕得走投無路，你計落這條路數，就應該知道怎樣應付我了。」

降龍珠 □東方玉著

聞桂香道：「這就要隨機應變，視當時的情況而定，反正既有了這位異人的示警之言，咱們祇要處處小心，也就是了。」

唐思娘道：「好啦，咱們該走了。」

何文秀朝左右護衛問道：「此人傷勢如何了？」

田縱道：「這賊道已經氣絕多時了。」

何文秀道：「咱們那就把他埋了再走。」

田縱、田橫答應一聲，就在谷口前面，挖了個坑，把黃蠟臉道人的屍體埋了。

一行人由何文秀為首，朝峽谷中走去。這條峽谷，可容得兩匹馬並馳，路面也相當平整，祇是彎如新月，一路向左彎去，足有三里來長。

峽谷盡頭，已經到了一座峻嶺之下，迎面石崖間，開了一個五丈多高，三丈寬的石窟，有如大門一般，崖上鐫着兩個擘窠大字：「龍門」，寫得龍飛鳳舞，甚是蒼勁。從洞口往裡望去，黑黝黝的，依稀有光，極似一個隧道。

唐思娘看到「龍門」二字，忍不住輕咦一聲道：「卓大哥，你看，這裡鐫着『龍門』二字，過門不可入，我們要不要進去呢？」

卓玉祥還沒開口，何文秀朗笑道：「咱們是找南海神龍來的，焉有過門不入之理？」手中「豁」的一聲，摺扇當胸，當先朝隧道中走去。

卓玉祥道：「不錯，不入虎穴，焉得虎子，咱們進去。」

唐思娘道：「其實咱們也不是怕了他們。」她搶着和卓玉祥走成並肩。聞桂香更搶上一步，緊跟着何文秀。

左右護衛田縱、田橫二人，祇好落後一步，

這隧道，硬是從山腹開闢出來的，進入隧道之後，才發覺裡面相當寬敞，黑越越的幾乎不辨人影，差幸前面隱約還有一點稀微光亮，可以指引着人朝出口行去。

何文秀走在前面，嚴神戒備，耳目並用，仔細搜索之下，發現隧道中並無埋伏。

但等一行人走到三丈來遠，突聽蓬然一聲巨響，頭頂土籟籟下落如雨，大家急忙回頭看去，入口處已被一道石閘封閉，斷了退路，再往前看去，方才那一點稀微光亮，也已不見，眼前登時伸手不見五指。

退路已斷，前面出路，也被截住，那麼對方之意，自然是要把自己一行人囚禁在山腹之中了！

但這座隧道，乃是他們的通路，並非囚人之處，不可能關閉太多的時間。（五七一）

被接返英，傳說紛紛

呢一次輪到矮仔劉曰：「陳仔，呢的嘢若非眞事，你千萬唔好四圍講。同我地班老友記講，尚冇問題，若俾外人聽到你亂咁講，則你自找麻煩上身矣。」不過陳仔曰：「此乃眞事也，有幾個伙記講過。」我矣曰：「你又點知道佢谷口水？」陳仔笑曰：「講就係咁講也，亦即係話嚇親佢而已。」我答曰：「不過你咁講法，乃係加鹽加醋矣，如何可以得人信。」

陳仔有理孜，祇曰：「後來佢返英國，引起好多猜疑，有的報紙，向政府新聞處問，祇話唔知，後來追得緊要，又話佢病倒，要返英國醫。無論點講都好，我祇講散仔唔知而已。原來，上頭當然知道，……蘇格蘭場派人來香港接佢返去。」

陳仔有意停咗口唔講，等我地追問，但係我地三個人都有出聲，佢繼續講落去曰：「散仔之中，祇有一個人知道，而佢乃係我在學堂時之同班同學，老友記也。現在試吓用我地什差之偵探學頭腦來分析一吓。」

我同沙展，聽到陳仔提起偵探學三個字，不禁大笑，曰：「我地呢一班老一輩的什差，祇不過根據常識經驗查案，何來偵探學可言，」我地又揮轉頭指住矮仔劉曰：「……祇可以當佢係古仔而已。……好似佢咁，再入去偵探學堂再受訓練，學科學偵查方法，則出咗學堂之後又唔得。」

陳仔曰：「好，好，就算係好似你咁話，用我地之常識經驗去判斷，既然話佢係病咗，而且又可以自己坐汽車去機場，自己搭機者，則唔會病得好重也，否則就要抬佢入飛機矣。倘若再抬入飛機，則必定先要入香港之醫院，先醫一輪，醫唔掂方才抬佢返英國。」

「既然英國派人來接佢，則應由醫院派醫生或者護士來，當佢係病人看待也。然而派來香港接佢之人，並非醫生，亦非護士，你估係邊個？」

我地同聲曰：「你要講就快的講埋佢，我地祇當你講古仔，亦屬於頗為過癮者。否則我地根本唔想再聽，因為太長氣也。」

陳仔曰：「不過無人知道由英國派來之人，叫乜嘢名，祇知道佢係蘇格蘭場派來之人，已屬可疑，倘若佢的的確確係病咗，則絕冇道理要由蘇格蘭場接佢者。後來就傳出來，話佢在祖家，以前所做之嘢穿咗。當時話倫敦西區之脫衣舞、小電影及賭檔等，均有人包者。佢有冇分番一份，則不得而知矣。然而在個陣時返去，而且有人被派來香港接佢返去，乃屬非常巧合，所以就傳出呢一個古仔矣。但係傳經咁多個人，可能已變咗質。」（一〇〇〇）

港澳諜影 ·上官斌·

十二：大叫不要開槍

黃發眼見這種情形，大為焦急，忙說：「不要開槍呀，不要開槍呀，我們是漁民，住在石澳，你們不信，可以到石澳查問。」

日軍咕嚕咕嚕了一番後，艇內閃出一名穿唐裝衫褲的中國人，厲聲的問：「你們艇去那裡捕魚？」大牛說：「我們一向都是到公海捕魚的……」那中國人說：「你們艇上有什麼東西？」大牛說：「除了捕魚工具外，沒有什麼東西，」接着又鎮定的說：「最好請你們來船上看看！」

那中國人把大牛的話轉譯給日軍聽，日軍分別用槍指着大牛與黃發，凝視了好一會，然後大喝一聲，快艇發出怒吼，向前駛去，黃發看見快艇走後，才捏了一把大汗，猶有餘悸的說：「牛哥，你剛才叫日軍上船搜查，眞把我嚇得要死，萬一日軍眞的上船，便會發覺池中的屍體，那時，我們便插翼難飛了。」

大牛微笑的說：「阿發，今天你便上了一課了，類此情況，隨時都會遇到的，總之，無論什麼事，第一要鎮靜，第二也要鎮靜，而且不防以膽搏膽，剛才我要日軍上船搜查，就是這個意思。須知，對方見你這樣說，錯覺上會認為你沒有不可告人之事，因而對你信任，否則，你倘若慌慌張張，他便會對你懷疑，你不要他搜查，他也會上船的……」

黃發一邊划船，一邊說：「牛哥，萬一日軍上船搜查，你又怎辦？」大牛胸有成竹的說：「我當時已準備一切了，萬一日軍上船搜查，如果不揭開倉板，便不會發覺池中屍體，倘若他揭開倉板時，我知道秘密已洩，會掏出懷中的手槍，以日軍作人質，威脅他着令快艇日軍把槍械拋棄，否則便將人質炸死，日軍冷不妨我們有此一着，會被我們威脅成功的……」

黃發說：「牛哥，你做的事有勇有謀，眞是使人敬佩。」大牛謙遜的說：「過獎過獎，」接着又說：「我不算有勇氣有謀，但做我們這種工作，有勇有謀卻是基本的條件，阿發你在這兩方面，表現得很好，所以我們是一對最佳的拍檔。」

過去這裡海面，本來已很靜，而今在日軍佔領下，又時在隆冬，海風似箭，貶人肌骨，但是，大牛和黃發卻渾身是勁，絕不覺得寒冷。（十一）

星垂平野 □眞風

五五：誰比較幸福

霍志帆愕然無言了，這倒是個頗為動人的愛情故事，但其實也不能算動人，因為兩主角並不相配，黎恩是有才情的教師，美娟則是個知識水準不高的舞女，沒想到黎恩卻會那樣地認眞，他說：

「事情過去後，黎恩就會忘記了的，我見到他是會勸勸他。你剛才所說另一個得意得叫人心寒，是說劉民風嗎？他怎樣了？」

「他說……」胡威有意賣個關子：「志帆，你猜猜這個狂人現在怎樣了？」

「……」霍志帆惘然望着對方。

「他總算比較黎恩幸福些，因為，他現在和婉黎算是同居了。」

霍志帆心中劇跳，以劉民風這種疏狂的個性，他絕對相信這是事實，但這事到底和劉民風那孤高傲岸的性格多麼的不配合，劉民風已經到了完全放棄了抱負的程度了。

但胡威是說他比較黎恩幸福呢，也許從表面看來的確是如此。

霍志帆在呆想着，偶然發現胡威手中持着一疊東西，始終沒放下來，不期然好奇地問道：

「你手中一直拿着的是甚麼東西？」

電視播音節目

香港電台

一：〇〇 新聞報告及時事實錄
一五 下午旋律
三〇 消費人時間
二：三〇 影視雜誌
三：〇〇 粵語新聞
〇五 烹飪法
三〇 男歡女愛
四：〇〇 「一場電影」
一五 聖誕歌聲
五：一五 轉播足球賽「市政對流浪」
六：〇〇 陳任半小時
一五 新聞報告
三〇 粵語流行曲
七：〇〇 香港傳奇「住家女人」
一〇 粵語新聞
一五 新聞之窗
四五 醫學常識解答
八：〇〇 時代曲
〇五 新聞簡報
三〇 我為你選唱
九：〇〇 米高馮的故事
三〇 轉播倫敦新聞
空中問答
十：〇〇 你的旋律
〇五 新聞報告
十一：〇〇 電話說心聲
一〇 新聞簡報
廣播劇「霧女郎」
新聞報告
時代曲
十二：〇〇 播音完畢

商業第一台

一：〇〇 新聞報告
一〇 倫理小說「蝴蝶夢」
三〇 祝壽祝婚點唱
二：〇〇 古今中外「李娃傳」
三〇 彩色繽紛
三：〇〇 藝員五線譜
四：〇〇 一身是膽
三〇 一曲寄心聲
六：〇〇 新聞專輯
三〇 十八樓C座
實地播出多重彩中獎號碼
七：〇〇 新聞簡報
賽馬座談會
點播小說
八：〇〇 報導今晚每場賽狗結果

商業第二台

一：〇〇 新聞專輯
三〇 聖誕鐘聲
二：〇〇 新聞報告
年青人時間
七：〇〇 新聞報告
聖誕禮物盒
八：三〇 專曲
九：三〇 英語課程
十：〇〇 隨想曲
十一：〇〇 新聞報告
唱片唱不停
天氣報告
新聞報告
十二：〇〇 廣播完畢

佳藝電視台

一：〇〇 佳視新聞
四五 午間劇場「俠女尋母」
二：〇〇 佳視羣英會
三：〇〇 新進發明家
三〇 國語片「花花公子」
五：〇〇 卅六位乘客
六：〇〇 節目預告
四五 警訊
一〇 聖誕特輯
四五 鴛鴦譜
七：二五 佳視新聞及天氣報導
四〇 錦標
八：〇〇 彩色人生
三〇 娛樂天地
九：〇〇 隋唐風雲特輯
日本種米史
十一：二五 鯉魚鄉

麗的電視中文台

一：一〇 妙女郎
二五 聰明笨伯
二：〇〇 新聞及天氣報告
二五 粵語長片「歡樂人生」
下午茶
四：〇〇 新聞及節目簡報
三〇 神仙車
五：〇〇 「妙探福星」片集
二五 節目簡報
警訊
六：〇〇 苦雨戀春風
今時今日（第一輯）
多重彩
七：〇〇 車底驚魂
天氣報告及經濟新聞
蠻荒搜秘
八：〇〇 嘉賓提名
九：〇〇 麗視劇場「子夜」
一盅兩件
時人時事
十：〇〇 賽馬世界
今時今日第二輯
電視劇「怎麼辦」
十一：〇五 週五影院「紫色風雨夜」由謝賢、南紅主演
十二：二五 完播曲

麗的電視英文台

三：〇〇 水上動物園
二五 童話大王
四：三〇 特備長片「瑞士家庭魯濱遜」
六：一〇 新聞及天氣報告
芝加哥樂隊特輯
七：四五 湯美史提路特輯
聖誕特輯
八：四〇 新聞及天氣報告
九：一〇 首映名片「有女初長成」
十：四〇 歡樂歌聲
十二：三〇 全日播映完畢

無綫電視翡翠台

一：〇五 午間新聞
一〇 七彩「聖劍千秋」片集
三〇 每日電影「神偷姊妹花」
三：二五 新聞報導
第二劇場「永恒的春天」
四：〇〇 午間電影「飛女正傳」由蕭芳芳主演
五：四五 七彩「君在何處」片集
六：二五 七彩「精打細算」
翡翠劇場「夜深沉」
七：三〇 新聞及天氣報導
八：〇〇 警訊
七彩「蒙太奇」
三〇 七彩「相見好」
九：〇〇 七彩「歡樂今宵」
十一：二五 七彩「包靑天」片集
四五 七彩「杏林雙傑」片集
十二：四五 最後新聞報導
首映名片「响尾追魂鞭」由王羽主演
十二：三〇 最後新聞
全日廣播完畢

火腿腸：素董罐頭
美味甘香 價錢公道
台灣民生物產有限公司 九龍尖沙咀總店：營業時間：上午十時至下午七時
旺角分店 灣仔分店 及 北角分店 營業時間：上午十時半至下午九時半

工商晚報 分類廣告
銷數廣 效力大 收費廉
每段大字四個 小字三十四個
每天三元暫收七五折，即每天二元二角五分，如連刊三天者，另送一天，（醫藥除外）以四段為限。
凡涉及法律性廣告，請携同身份証來本報辦理刊登手續。
洽刊處
（一）中區辦事處利源東街八號地下 電話：二五四九五・二二八三
（二）灣仔分域街八十號本報廣告部 電話：七二九三〇七・二八〇七八
（三）彌敦道壹零零號東英大廈式零壹室生記租務處
（四）旺角西洋菜街二十二號東興大廈生記租務處
（五）油麻地上海街三壹九號
（六）九龍城周生生珠寶金行有限公司（太子道四三二號）
（七）青山道周生生珠寶金行有限公司（青山道三二六號）
（八）油麻地周生生珠寶金行有限公司（彌敦道三二一號）
（九）旺角周生生珠寶金行有限公司（彌敦道七〇七號）
（十）深水埗周生生珠寶金行有限公司（大埔道四七號）
（十一）佐敦道周生生珠寶金行有限公司（佐敦道卅七號L）
（十二）紅磡周生生珠寶金行有限公司（蕪湖街九九號）
（十三）荃灣周生生珠寶金行有限公司（荃青山道一九九五號C）
（十四）元朗周生生珠寶金行有限公司（元朗青山道八七號）
（十五）九龍彌敦道一〇〇號東英大廈台灣民生物產有限公司
（十六）北角英皇道一三五至一四三號民衆大廈台灣民生物產有限公司

商業 上門燒焊 歡迎遠近 修理鋼窗鐵閘水喉鐵器 工程K24小時服務・電話二五三三八四
台北 $445 東京$650 星馬$850 曼谷$370 美加1350 澳洲⑤261548 3800⑤224611
幸運旅遊社 各國特快簽証 特廉機票 歐美包機 台證 菲律賓 曼谷 台灣 特價觀光團 歡迎查詢電話：K854581 K856932
中聯搬運公司 專門搬屋 香港H-627922 628973 九龍K-333560 333532 彌敦道K-632345 628647
山人論相 中國相學權威我亦山人 每日下午二時至六時 九龍旺角長旺道17號 旺大廈六樓A座 電③九四式五三一候教

東南旅遊貿易公司 特快台證$90中華護照 特廉機票 寶島觀光團 特辦台灣遊覽組四位旅客參加隨時出發・ 電日夜⑤四〇〇〇一二 電日夜③〇三三六九五
醫藥 善補靈藥 老牌妙藥 外施 元培本固・体壯堅強 知道名遐 有不可思議之致 各處有售

黃扶生 省港澳政府鑒定醫師 男婦兒科 頭耳鼻喉 瘰核毒症 腰病下體刺痛 擴遷香港大道西九十四號二樓近高陞戲院有多個梗房就診
喉 專科中醫 吳景雲主理 喉痧 喉癌 陰虛喉痺 雙單喉蛾 喉爛症 無論症狀如何險惡或未經醫治保証兒童藥到病除 即日見效 館址：旺角三老圍十八號 先施公司對面九龍分行 電話：806996 鱷魚恤樓上 若非確有特長 安敢獨醫一味

你就是救星 垂危的病人急需輸血 請即到紅十字會捐血 電話：二二八二〇式一

擁有最多讀者的工商晚報 刊登廣告，影響力大 5-280708 5-279307

流浪增兵是廢話

近期演出不錯何須加馮

東昇腳下。圖為東昇曾牛（十三號）正與元朗文錦棠爭持時鏡頭，後一人為元朗周皆然。（本報記者魏正攝）

工商晚報　體育

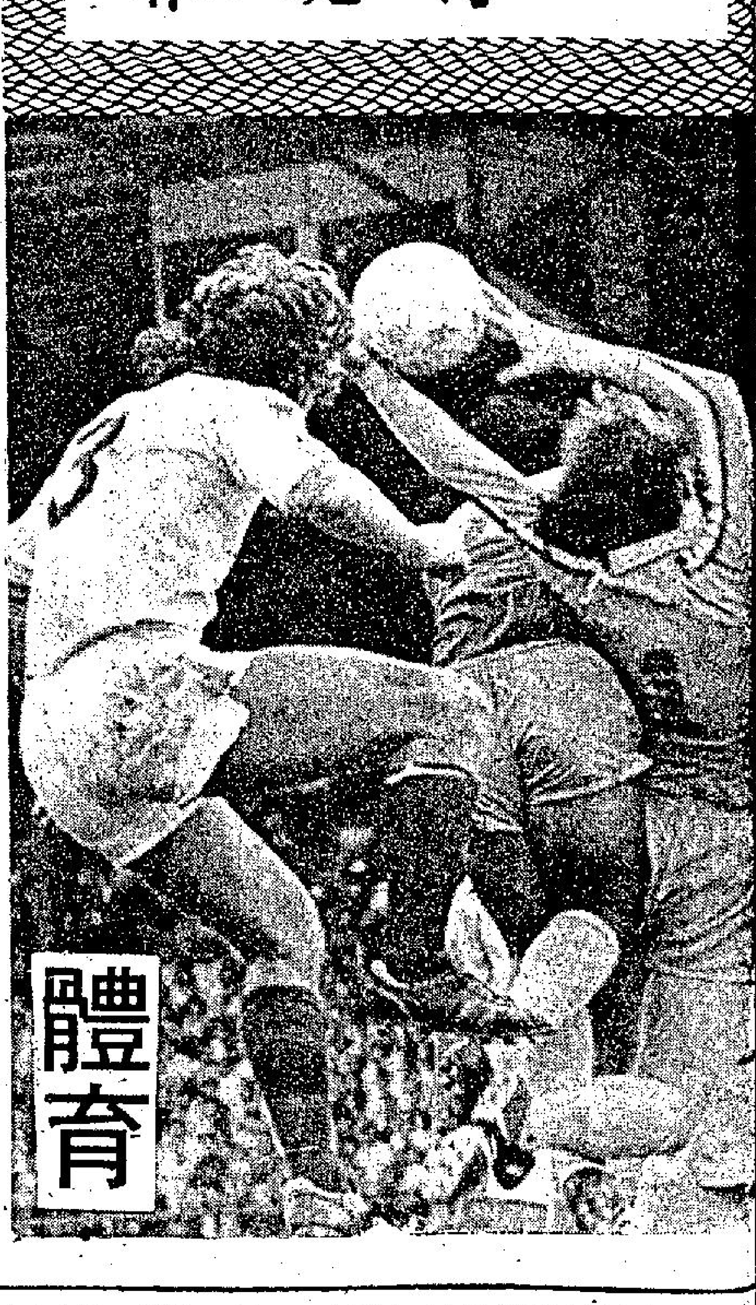

東昇腳下。圖為東昇曾牛（十三號）正與元朗文錦棠爭持時鏡頭，後一人為元朗周皆然。（本報記者魏正攝）

聯賽又轉向埔頭作戰場
市政流浪再度相逢
論態況實力五五波

戰國策

甲組足球聯賽市政對流浪，今日下午三時半在埔頭港府大球場舉行，票價分十元、七元、五元及三元，今日下午二時半起門沽。

今天的市政對流浪甲組足球聯賽是次循環的賽事，雙方首循環碰頭時，曾打成一比一平手，從兩隊的近況及實力看來，今日重逢，仍是勢均力敵的「五五波」。

流浪原是一支極有朝氣的球隊，人腳的配搭也不錯，可是目前流浪的狀態已稍為低落，他們在銀牌賽險勝元朗，在聯賽追和愉園均表現平平，他們所以如此，主要使是人腳已比不上過去完整，同時，部份球員狀態欠佳，祇靠韓德遜、梅利、麥哥利及李度數洋將支撐大局，實力自然比過去減弱。

今天流浪出戰市政就實力上言，應該贏面較大。但以他們的近況來說，卻沒有取勝把握。所以，今天他們的勝負，便要看看他們臨場演出優劣而定。

市政目前在聯賽的成績甚高，與南華一樣，以十二戰得十六分位于積分表首席。他們在聯賽曾擊敗光華，壓倒南華，最近又以五比零大勝東方，戰績不俗。

不過，市政的戰績雖然不錯，人腳卻非突出，梁傑棠自從腳傷之後，迄未恢復水準，威廉士傳射工夫未臻上乘，所以，他們祇有靠曾展鵬、夏理臣助攻，否則攻勢就缺乏大威脅。

以市政的近況及旺盛的戰意與流浪對抗，無疑是大有威脅，但流浪的踢法，會使市政不容易應付，特別是流浪的急攻，市政將難穩守。

因此，今天流浪倘能恢復水準，自應勝望甚高，要是他們有好手缺陣致演出走樣的話，市政就有機可乘。

元朗攻勢多而輸波
張耀東接球甩手
曾牛得機入一球

場邊人語

佔較多攻勢的元朗，昨日飲恨花墟。東昇前鋒曾牛乘着張耀東接球甩手而射入奠定勝利的一球，因此，昨日東昇以一比零贏波，實在有些幸運。元朗之敗，似因門將的表演而引致意外損失，上半場三十八分鐘畢偉康射門中楣彈出，亦令人感到「鄉親班」球運不濟。照昨日雙方的演出而論，則和局較為合理。換言之，元朗輸得有點不值。

陣中似有「傷兵」的元朗，昨役仍難排出較為理想的陣容，但胡順華復出，中場的輸送已較佳，獨惜前鋒仍屬攻力不够，梁金發及陳錫祥均未在狀態，祇有畢偉康較具威脅，直至由溫耀球入替陳錫祥以後，攻力稍見好轉，但「埋門」一刹那似乏把握，遂致無法獲得入球。

元朗的演出，各將雖盡力而表現未如理想，東昇則因中場人選變動而致無法打出隊型，上半場更踢來宛似一盤散沙，由於麥天富、鄧沛強均倦勤，已少了能够連結後防及前鋒的橋樑，黃達財亦未出，故昨日由袁權益獨負領軍責任，故亦難以發動有組織之攻勢，尤以及後換人，遂致鋒線及中場有較多新人，於是下半場更缺乏進攻力量，而使元朗能作全力反擊，東昇能夠在被動的局面下而保持戰果，已屬幸運。

昨日雙方均曾更換兩個球員，元朗曾於上半場三十四分鐘由溫耀球入替陳錫祥，下半場十六分鐘，再以李德權入代梁金發，東昇則於下半場三十二分鐘由黃紹基更換翁偉國，再於四十分鐘，以徐國安上替受傷的刁漢文。

昨日唯一入球，於上半場廿五分鐘，東昇由廖榮礎吊球入禁區，翁偉國與陳遠智爭頂皮球後，當球彈下之際，張耀東飛身出接皮球，但在凌空轉身之時皮球甩手，被曾牛射入，東昇也憑着此一機會，以一比零擊敗元朗。

由於昨日為聖誕節假期，到花墟場的觀眾達六千六百廿五人，門券收入二萬三千一百八十七元五毫，預備組東昇勝元朗三比零，兩隊開賽時，雙方陣容如下：

（東昇）仇志強、李源昌、曾延輝、張耀國、廖榮礎、翁偉國、袁權益、吳錦華、刁漢文、曾牛、盧洪海

（元朗）張耀東、葉華偉、陳遠智、文錦棠、周皆然、吳汝賢、洪奕成、胡順華、陳錫祥、梁金發、畢偉康

市政流浪陣容

（市政）韋定、潘長旺、岑志強、安德遜、陳寶榮、李國華、李國榮、艾士和、戴扶士、威廉士、梁傑棠

（流浪）李度、麥哥利、翟柏寧、宗啓明、黎榮富、王展健、梅利、馬遇祥、郭家明、張家平、韓德遜

甲組足球聯賽成績表（至十二月廿五日止）

隊名	賽	勝	和	負	得球	失球	積分
南華	十二	七	二	三	廿五	十三	十六
市政	十二	六	四	二	廿一	十三	十六
精工	十一	六	三	二	廿五	十四	十五
愉園	十二	五	五	二	廿九	十四	十五
光華	十	五	二	三	十七	九	十二
元朗	十一	五	二	四	十二	十二	十二
流浪	十	三	五	二	廿一	十六	十一
東昇	十	三	五	二	十二	十二	十一
加山	十一	三	四	四	十五	十八	十
警察	十一	三	一	七	十一	廿八	七
東方	十一	二	二	六	十	廿八	六
港會	十一	〇	一	十	七	廿八	一

市政狀態反覆流浪勝望高一線

戰局分析

市政流浪今日重逢，亦為這兩枝以外援為重心或「箭頭」的球隊初決高下。它在首循環打成一比一平手，目前，聯賽爭奪已進入更劇烈的形勢，由於群雄的失分很接近，以後強隊的每一場對抗，得失不祇影響對賽球隊本身，亦與整個爭霸形勢有關。

市政與流浪均圖於這仗取得全兩分。照兩隊近況而觀，則市政仍屬狀態反覆，流浪卻是淘汰制比賽的演出好過聯賽，雙方仍乏穩勝把握，再和一次的可能性依然存在。如果流浪決心拚搏的話，則今天仍可估贏面稍高。

甲組足球聯賽的形勢，已隨着前晚精工敗於愉園之後而產生了顯著的變化，雖則十一戰而得十五分的精工，仍屬失分最少的一隊，現為已失七分，但南華與市政均為十二戰得十六分，光華則十戰而得十二分，即為三隊同是失八分。愉園十二戰得十五分，已失九分，流浪則為十戰得十一分，也是失去九分，因此，市政與流浪均圖贏了這仗，以期靜觀今後局勢的轉變，而冀爭取前列位置，市政此役祇要爭够得分，則不論取勝或打和，均可暫居首席，流浪則必須取勝，才可以扳上第五位，故照爭取位置排列，則流浪今仗似亦志在必勝，可是它的特點為淘汰制比賽較為出色，今天的聯賽戰事，卻在它爭奪銀牌錦標之前舉行，假如流浪希望此役取勝，以求提高在除夕舉行的銀牌決賽號召力，則今仗亦會「放盡」打。

流浪的訓練計劃及作戰組織均有一套，如果從甲組球隊的耐力去衡量體能訓練的寬嚴，則南華及流浪，可說是訓練方面是認真的兩隊。因此今仗流浪球員的體力表現，亦會較市政為佳。雖則流浪的進攻，以韓德遜及梅利為重心，看來祇要盯緊了這兩員洋將，則流浪的攻擊力可能打了折扣，但實際上卻並不如此，郭家明與兩員洋將互相呼應也有很大作用，兩翼的飄忽打法，亦會令對賽球隊防不勝防，何況該隊的後起球員王展健及張家平均在進步中，故祇要流浪存心「搏殺」，則確有爭勝的潛力，銀牌準決賽贏光華四比一，殊非賽前所能料及。此役在聯賽能否挫市政？且看流浪臨場時是否鬥志堅強。

季初曾有勝人成績的市政，自從銀牌複賽敗於東昇之後，在聯賽也一再戰敗，連續輸波固然影響士氣，雖則最近力求重振聲威，但「傷兵」的困擾，故仍難恢復季初的雄風，前仗以五比零大勝東方，令人感到市政狀態已有復甦的跡象，可是上仗以一比零僅勝港會，該仗不祇攻力弱，而且全隊的演出亦屬平平無奇，今天遇流浪，看來市政鋒線的「箭頭」仍難擺脫流浪「人盯人」打法的監視，或能够衝上前卻跌落「越位陷阱」，在防守方面，流浪較有默契，這也使市政爭勝的希望被粉碎，至於市政的守衛，間中或有「萬章波」出現，故在防守方面，流浪亦屬較穩。照雙方攻守力衡量，倘若今仗戰果正常，流浪勝望似略高一線。

刁漢文深入元朗腹地：東昇在聯賽昨以一比零擊敗元朗。圖為東昇刁漢文（十一號）深入元朗腹地，元朗陳遠智（中）正上前門阻險球，右為元朗周皆然。（本報記者魏正攝）

榮工三戰三捷　今午班師回國

我國榮工籃球隊昨以三十七分勝港聯，全場結果為八十九比五十二，客軍在港三戰全勝，今日下午三時廿五分班師回國。

榮工隊昨役在伊館上陣，為今次訪港連續出賽的第三仗，客軍恢復快攻的打法，和前晚對均安之戰的情形不同，由昨役的演出，可以看出榮工隊第一仗及第三仗均「放盡」，第二仗則留力。因此，港聯隊昨晚亦僅能於最初十分鐘將戰情較為拉緊，打成十四比十四平手後，港聯僅曾一度以廿一比二十領先，惟在客軍施展快攻以後，積分已相差十分以上，上半場四十四比廿九，榮工領先十五分。易陣後四分鐘，打成五十四比三十四……成五十六比四十六，繼而榮工再展開猛攻，港聯積分逐漸落後，結果以八十九比五十二終場，榮工隊勝三十七分。

甲二組聯賽天天勝自力七十一比五十六。

流浪增兵是廢話
近期演出不錯何須加碼

幕後秘聞

今日市流大戰，在埔頭上演，因正值假期，相信捧場觀眾不少。不過以市政近態而言，恐怕難逃流浪的五指關了。

本屆球季所餘的時間約有五分之三，過去各球隊的實力及表現，已經在球迷心目中有數。一些甲組會在此時此際，仍有意班兵，實在是一件意外的事。

就以流浪而言，畢得利就有意再斟蘇格蘭球員佐治麥連，而條件方面都談得合，一些人士以為佐治加盟流浪的機會極高，可是在佐治個人方面，卻有着一件難以取捨的阻力在內，原本畢得利付出的代價，與他在蘇格蘭所受的待遇相似，而他本人也很喜歡來港打波，可惜，假如他一來港，便得把自己親手經營的兩間合法外圍賭檔轉手於人，無形中，他的收入便會減少一大截，而無從彌補，於是，在利益的權衡輕重下，佐治麥連最後還是決定放棄到港之行了。

這對畢得利來說，是一種損失，但亦無可奈何，而照流浪目前人腳而言，有韓德遜、梅利兩位老波骨，加上萬能老倌郭家明，肯拚肯搏的宗啓明，以及各員老將，帶着新血張家平和王展健等，在以往幾仗的演出，相當惹人好感，亦証明了流浪不一定要再加碼，也一樣可以打得出色的。

佐治麥連來港的可能性已經成泡影之際，由澳洲回港渡假的基摩，卻有意加盟，可惜畢得利認為無再增添兵源的必要，換言之，流浪意不在他，至於基摩本人，則非常留戀這塊東方的樂土，奈何畢得利放棄他，於是他又曾向精工招過手，但精工在本屆的招兵方針，在於亞洲區球員，對於洋將的興趣，已索然了，我們可以從精工與賓比解約的前事，可見一斑了。（江）

足總卅日選陣
賀歲波戰草蜢

【本報訊】本月卅日……組將在會議室召開會議，挑選香港代表隊，港聯及港選三支代表隊的陣容，這三支代表隊將於農曆年初一、初三及初六迎戰瑞士草蜢隊。

日昨本報記者獲悉：有部份足總委員認為最近一次迎戰南斯拉夫夏德隊的港聯人選甚不理想，球員的表現也不錯，祇缺乏號召力而已。所以，部份委員希望慎重挑選有號召力及近況佳的球員去迎戰瑞士草蜢隊。此外，亦有委員認為足總應付於列入「黑名單」的一批洋將暫時予以「解凍」，給他們一個自新機會。

彩色球壇

流浪擺出搏殺陣勢
傻俠對今仗有信心

今日乃「聖誕第二日」，「大波地」仍然有一場波排出「點綴」吓」者，呢場波乃由「流浪漢」再對「乾淨隊」是也。記得第一個圈個陣，佢哋兩隊係打夜波者，當晚「流浪漢」正係攻勢多而射波少，卒之一人一隻，「一孖腊腸」打和。尋日「傻俠」響「丁財旺波地」個陣佢都記得個場波點打，「傻俠」仲對我講：個一晚（十月八日）佢哋「流浪漢」佔咗八成攻勢，只係入得一個波睹！少就少D咯！但後來仲俾佢哋嘅「乘將」個件「帶褲絲」炭番入一粒添，「傻俠」尋日講起，都好似仲有D「唔冧唔冧」咁嘅味道。故此佢話今日場波，佢哋應該可以乘機報番「摸和之介」，「傻俠」指出「乾淨隊」最近乃行正「低潮」之候，「乾淨隊」最近一連打過兩次「大檯客」，乃一和一「僅熟」（贏一個波），証明呢一隊季初「火紅火綠」嘅「乾淨隊」，到咗而家乃成為「強弩之末」，「傻俠」今日呢場波就好有信心添，佢亦擺出搏殺陣勢，出番件「鐵頭老鼠」踢右腳二閘，中間兩個「掃街佬」係由「鶯哥鯉」同「噏頭宗」拍擋，「青軍平」做「廖化」，其他好似「王展牛」、「馬仔祥」、「黑仔富」等都照出，兩件「老鬼」拍「助教郭」打衝鋒可也。

有咁啱得咁「蕃」，尋日又係帶埋隻「鵝」去「丁財旺波地」睇波，有人問起前晚「手蛋隊」同「快活谷隊」響「大波地」開大「片」「講手」個件嘢，第日輪至「紀律小組」主「審」時，「乃賓叔」乃個「法官」點攪？但「乃賓叔」真精，佢話佢一早就告咗四個禮拜假期，但因為有事幹行開吓，到其時睇吓由邊個做「頂檔主審法官」？故此「乃賓叔」尋日避免正面答覆呢個問題，佢只係講出今日呢場波佢哋點打而已。照「乃賓叔」話：佢哋今日多咗個「噬死啲」打左Q翼，加埋「牛屎棠」就係「雙翼齊飛」格，又睇吓「傻俠」出邊稹嘢麽住佢個對快翼啦。但佢哋亦諗緊辦法去睇番住「流浪漢」個對「老鬼」者，佢話如果「流浪漢」少咗個兩件「老鬼」，就變咗「老鬼遜」者，而且「青軍平」呢一[illegible]，場場都有「士哥」，仲有一件「長夾旺」，相信亦好難睇得住「黑柴強」同「披頭散髮安」睇佢唔住，咁就都係「流浪漢」高D也。

鄉親班本來唔駛輸
弊在「土炮東」隻手

尋日響「丁財旺波地」睇個場「閟到嘔」之波個陣，因為上半場踢咗五個字鐘，「土炮東」甩手甩腳，就咁俾「牛孫」執咗隻死雞之後，「油站隊」係咁「企頭」俾「鄉親班」攻到唔恨，但「鄉親班」又係「冇鋒」者，七八成攻勢咁都扳唔和，故此成場波都係得個「悶」字，一路「悶」到散場焉。好在尋日有好多圈內人響度「睇波」，「舊史」個件「商人波聯會」嘅會長「齊輯輯」尋日都出現「丁財旺波地」，又係「猪麵鼓耳環」（少見）咯！好多「波圈中人」講起前晚邊個啱唔啱個層，「會長香」講嘢就好「精」嘅，但絕口不提「朱飛」身為「土啤門神」而衝入「波地」介入「混戰」個筆唔講，只係話「高踢腳」追住「蟲惑仔」嚟打，呢層係唔啱，「亞香」仲好似話呢場「交」打成，全係「高踢腳」個件「中間郁」一人所「惹起」，但佢亦唔話係佢細佬「肥仔平」，亦冇話「朱飛」個筆。「亞香」後來又話，大家都係「本地打波人仔」，朝見口晚見面，冇咁「笨實」自己「埋牙」者也。

「大口北」寶島歸來
過咗新曆年就走人

「大口北」已經響「寶島」番咗嚟，原來佢話係響上個禮拜（廿一號）個日下晝同「球王李」番嚟者，個日已經有去「大波地」睇吓「蝦得隊」打「本地聯軍」場波也。

「大口北」係番吓嚟「種羌」嗰，一過咗新曆年，佢又飛番「寶島」教番個隊我國國家軍也。因為「大口北」曾經教過個D「土炮」者，故此「大口北」尋日正係「耆拍檔」情深」，去「丁財旺波地」捧吓場而已。不過，「鄉親班」尋日亦冇乜波運，呢層因為「油站隊」有件「神經刀」守龍門，又有件「長人揮」頂住，仲有件「較炮專家」嘅「矮仔益」同「財記」輪流供應，個勢本來亦唔哎，只係中場由「陌敢話」同「馬交翁」兩件「有頭髮有腳法」嘅做「供應波」，就真係蛇都死矣！「鄉親班」個波雖然係輸壞「門神東」，呢個乃「正牌聖誕禮物」，「亞東」送俾「亞東」，呢兩分就認真唔冧咯！好多「識波之人」指出：今後「鄉親班」同「乾淨隊」，呢兩隊「有頭威冇尾陣」之「中型班波」，打打吓就打回原形，而家「鄉親班」失到十分，如果今日「乾淨隊」又失分，則前面「六強」亦定晒矣。（簡靜）

京都‧新聲：狂滿！今天請早　歐洲公司冒險趣艷情巨片　羅渣摩亞‧蘇珊娜玉　繼「鐵金剛勇破黃金黨」再合演　七彩闊幕　風流鐵金剛　北約軍隊　演射留聲　發生奧會　出動克坦　新聲午夜場：李小龍青鋒俠

新華‧新都‧家華‧大華‧華聲：每日五場請早　歐洲公司冒險趣艷情巨片　羅渣摩亞‧蘇珊娜玉　繼「鐵金剛勇破黃金黨」主演　七彩闊幕　風流鐵金剛

香港大舞台 H-272766-7：狂滿今天請早　聖誕佳片　特別時間 12兩點半 五點半 七點半 九點半　占士堅‧寧侯斯曼‧合演　浴血滾球場　聯美千萬金圓片　超特價格　搏殺拼命　攞命賽　最兇猛未見來的球賽搬上銀幕　不宜兒童　新華今晚午夜場：大家樂

今天四場 2.30 5.30 7.30 9.30　金像獎最佳片　純情經典作　映象凄美感人　情節可愛難忘　星期日與西貝兒　加開特別早場 10.30 12.30 聽明狗走天涯

九龍影院聯合廣告

紐約‧凱聲：紐約定座電話：七六八七二一　今天五場佳節佳片　新藝瑯榮譽發行‧環球公司巨片　特藝七彩　飛行怪傑　天皇巨星：羅拔烈福主演傑作

黃金：今天五場　加映十二點半（邵氏王牌）十四女英豪　今午夜場：七彩和味　輪上春

倫敦：第二週映　洲立公司出品　孤雛血淚　力士湯柏蜜露歌蒂主演　患難見人間始溫暖

明珠‧文華：第五週映　亂世佳人　文華午夜場：血手印　明珠：黃飛鴻

翡翠‧娛樂‧荷李活‧樂聲‧亞洲‧好景：聖誕假期仍映五場　邵氏最具刺激性的影片　翡翠荷李活加午夜場　動作稱霸製作稱雄

新舞台‧國都‧聯邦 K862123 H713619 K719514：兩院又滿五場仍映（聯邦加開五點半）大家樂　李祺黃霑拍拿樂隊　國都明早場：江山美人　聯邦明早場：中泰擂台生死戰　兩院明晚午夜場：大毒后　今日全港四場首映：平原游擊隊

京華‧快樂‧金冠：狂滿五場　聖誕巨獻亞洲發行世界巨片　紙老虎　英國皇室御前獻映　中原鏢局　舞曲大王

海運‧百樂 H702412 K678091：今天五場　泛亞發行新製作　神鞭大俠　巨星天王阿倫狄龍傑作　海運午場‧夜：中原鏢局

福星‧油蔴地：今天放映　邵氏出品　馬哥波羅　傅聲‧威爾‧李察‧哈遜主演　今天放映　大家樂

麗都‧麗華‧民樂‧北河‧英華／皇后‧麗聲‧皇都：滿：今五場　大家樂　明晚午夜場：大毒后　今天五場獻映　泛亞公司發行御前獻映巨片　大衛尼雲‧三船敏郎‧高美子‧以哈地‧克格魯　紙老虎　吼出尖厲的一聲！　明午場：中原鏢局

東方‧域多利‧國華‧國賓：今天請早　老成差利　動作滑稽‧情味人濃‧幽默諷刺‧諧趣輕鬆　差利與小孩　明晚全綫加開午夜場

總統‧華盛頓‧英京：英京今映　差利與小孩　今天獻映　俏佳人　巴巴史翠珊‧奧瑪沙里夫合演　明加午夜場

她對自己就一天比一天冷淡。「阿女，我們來改善我們的生活方式吧，你可能是過份寂寞，覺得日子不好過。如……的生日擺酒吧？」「擺幾圍？」「我想祇有兩圍到三圍。」「你算得是個孝子，你每年都為你母親……（一〇〇）

唐思娘道：「其實咱們也不是怕了他們。」她搶着和卓玉祥走成並肩。聞桂香更搶上一步，緊跟着何文秀。左右護衛田縱、田橫二人，祇好落後一步，

公道　下午九時半

中國相學權威我亦山人　每日下午三時至六時在九龍旺角長旺道17號旺大廈六樓A B座　電話③九四二〇五三　候教

二〇弍一

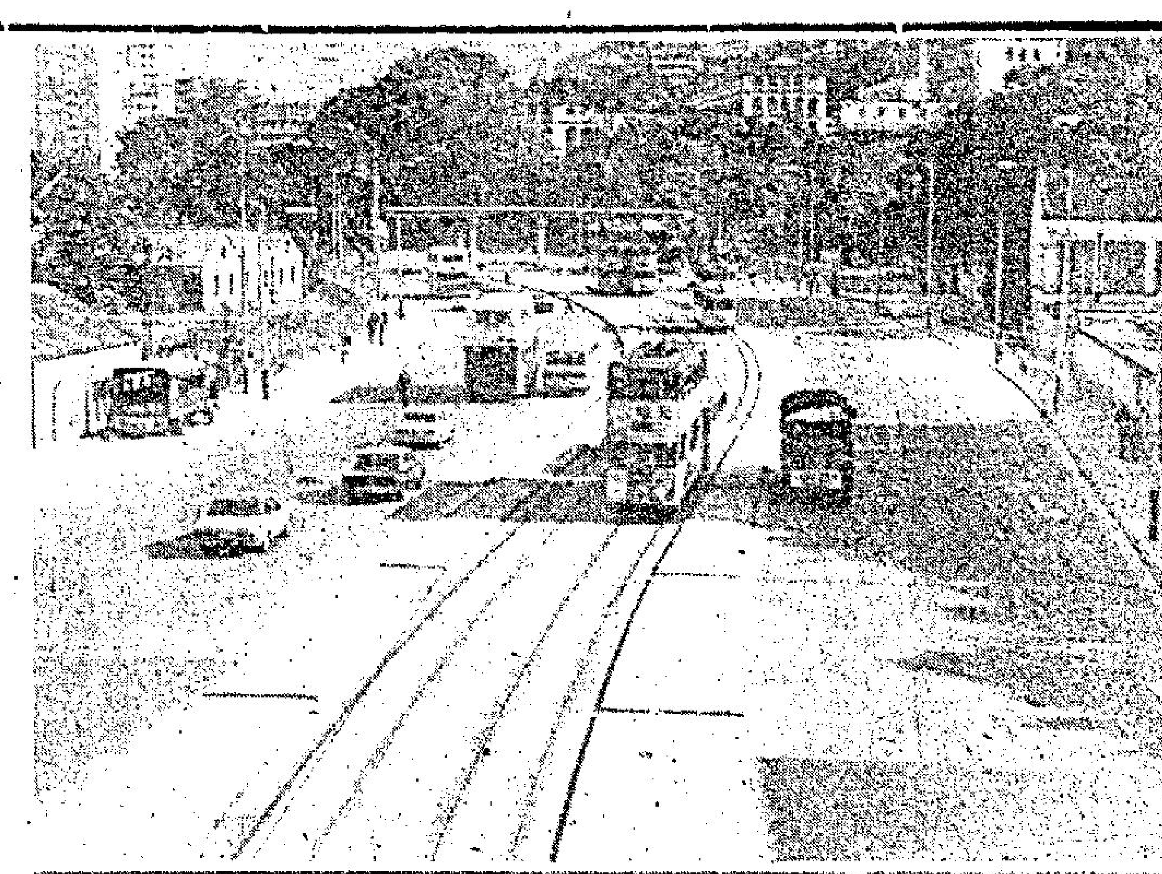

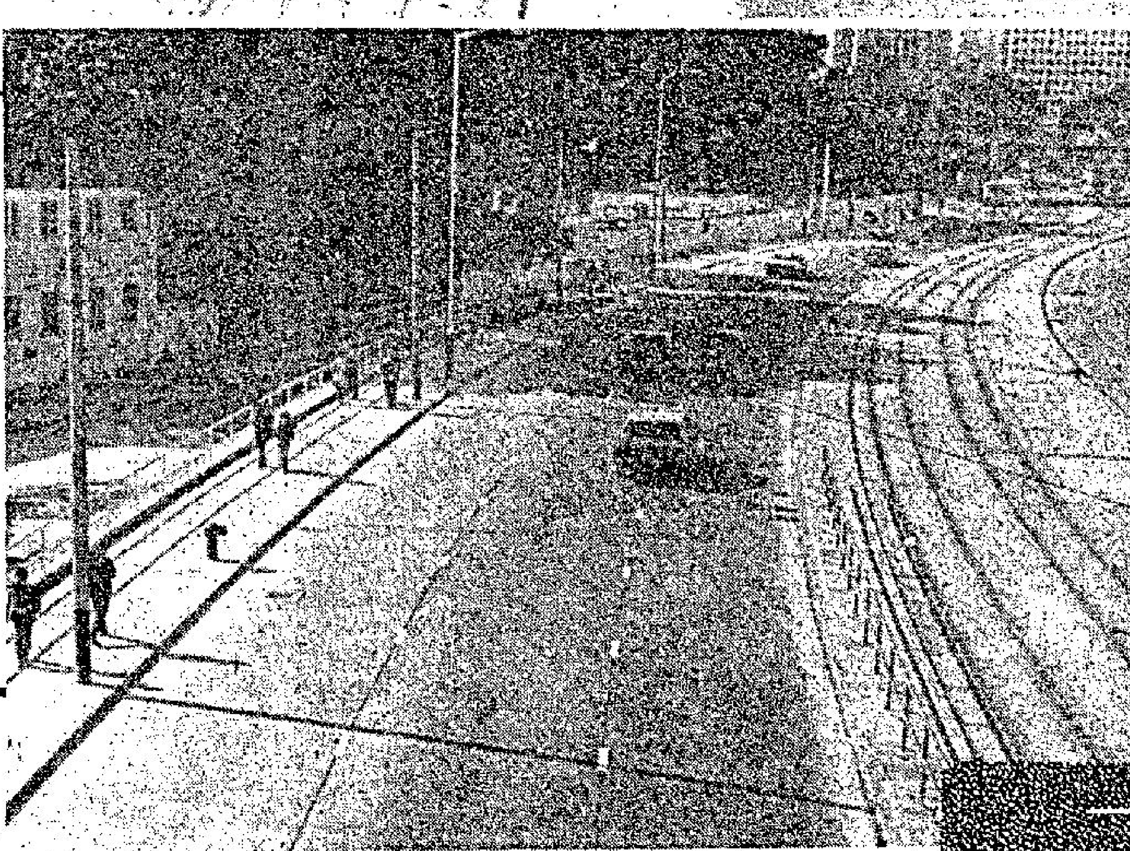

已拉直和擴闊之金鐘道，除了電車軌道之外，還有六線行車之路，路之兩旁有寬闊之行人路。上圖為由中區東望的金鐘道，下圖為鏡頭朝向中區的金鐘道。（本報記者呂智明攝）

台貨輪發現人蛇事件後
本港採取苛刻檢查
稽延卸貨引起不滿
一度交涉未獲滿意答覆

【本報訊】行走高雄香港的台灣貨輪「光大」號被發現偷運人蛇入境後，本港移民局方面一連十多日，對來自台灣的貨輪，所採取苛刻檢查，與及拖延卸貨，引致貨主與船東金錢時間上莫大損失，目前已引起船東及貨主方面極大不滿。

據其中一間代理來往港台線貨輪的船公司負責人表示：船東方面，將於一兩日內舉行會議，準備派出代表，向移民局方面提出交涉。

而貨主方面，因卸貨受到阻延，貨物損失相當大，已於上星期六派出代表，向移民局方面提出交涉，但未獲滿意答覆，因此，亦將會進一步進行商討，以尋求解決辦法。

據悉：行走高雄香港，或基隆香港線的貨輪，以往在抵港後，一向多在廿四小時內卸貨完畢後，即駛回台灣，一方面是船期，另一方面，亦可以加速貨運，而且，該等貨船，常載來台灣果產蔬菜之類，此等貨物，如果拖延卸貨，便極易遭受損失，因此，船東及貨主方面，每當貨船抵達，即儘快卸貨。

但自本月八日，「光大」號發現偷運人蛇事件發生後，行走高雄香港，及基隆香港線的多艘台灣貨船，在抵港後，即遭受諸多留難，例如本月十七日自高雄抵達的「復興」號，「興華」號，二十號抵達的「國利」號，「大同」號，「東海」號，甚至廿三號自基隆抵達的「東發」號，在開抵香港寄碇後，即遭到極為苛刻檢查，為人以檢查為名，懸上移民旗，不准任何人員及船隻接近，經船東與貨主方面交涉後，則規定每日上午八至六時，每次只准一艘十二人駁艇，前往將貨物卸下，因此卸貨速度相當緩慢，多艘貨輪，在抵港五、六日，仍未能駛返台灣。其中有一艘，更在受檢查時艙底受損，需在港修理。

貨主與船東方面，以近日來屢發生遭受拖延卸貨與船隻受阻未能儘早駛回事件，使貨主及船東在金錢與時間上均蒙受損失，目前已商討進行向移民局方面交涉，以謀解決辦法。

冒嚴寒逃港在邊境冷昏少女
鄧秀珍在醫院康復
即被警方解返共區
佛敎團體願收容請求如石沉大海

【本報訊】聖誕節對於鄧秀珍，不是一個歡欣的日子。

本月十四日冒嚴寒逃來本港，然不過透骨的酷寒而昏厥，被救往院治療至聖誕前夕，康復出院，渡過她一生中唯一的「自由平安夜」後，在本港呼吸了十一日自由空氣的鄧秀珍，昨晨被解返共區。昨晨與鄧秀珍一同被解返共區的，尚有日前在西貢地區被警方截捕的四名逃港男女難民。

本月十四日，是本港天文台自有十二月份氣溫記錄以來最冷的一天，那天夜裡，當全港市民躲在被窩，抗拒酷寒之際，鄧秀珍在氣溫低於攝氏四度的嚴寒天氣下，從共區躍入深圳河，在手腳僵硬的情形下，頂着刺骨的寒風冷雨，在水裡掙扎了十數分鐘，終於到達文錦渡英境河邊。

鄧秀珍雖然到達了自由的地區，但因她在共區長期缺乏營養，體質本來就不好，在泅抵文錦渡英境河邊後，終於抵不住襲人的嚴寒，而昏倒在文錦渡街頭。

鄧秀珍後來被附近村民發覺報警，並將她送往打鼓嶺警署，在該署人員給她換上乾爽的衣服後，鄧秀珍一度甦醒，並向該署人員說了幾句感謝的話，但隨後又告昏迷。

鄧秀珍隨即被送到伊利沙伯醫院急救，直到十五日才渡過危險時期。自此之後，她在醫院住了十天，至聖誕前夕才完全康復出院。

在醫院內，鄧秀珍得到很好的照顧，她曾為此而說了不知多少遍的謝謝，但不管鄧秀珍如何感謝救治過她的人，她仍然不免遭遇到如其他逃港被捕難胞的命運，在她康復後的第二天，便被解返大陸。

在廿四日黃昏，鄧秀珍被解返打鼓嶺警署，渡過她在自由庇護下的最後一晚，昨日清晨，被解返那令人窒息的共區。

據消息來源稱：在步過羅湖橋頭，進入共區的那一剎那，噙着兩行熱淚的鄧秀珍，轉過頭來，透過她那盈眶的淚水，朦朦朧朧的再望一眼她嚮往已久，而一度更親嚐其地的自由土地，同時再對解送她的人員說了一聲：「謝謝！」

消息說：鄧秀珍泅渡來港時所穿的那件「新三年、舊三年，縫縫補補又三年」的衣服已不堪再穿。她穿回共區的一身衣服，是醫院人員給她的一件病人棄下的棉襖及一條牛仔褲。

鄧秀珍現年廿歲，東莞人，自她的逃亡傳奇在報章上被露後，有一位女士曾致電本報，表示從年齡、籍貫來看，鄧秀珍可能是她失散已久的女兒，但苦無辦法與她聯絡。

此外，本港佛教團體基於「我佛慈悲」的立場，表示當局如允許的話，願意收留鄧秀珍，但此一請求，卻如石沉大海，沒有得到有關當局的任何答覆。

而鄧秀珍重入共區的厄運，就此決定了。

據消息來源稱：鄧秀珍曾向警方透露，與她一起泅渡逃亡的，還有另一名女友，該名女友相信已安然登岸，潛入市區。

政府發言人昨晚對本報記者表示：今年截至昨日為止，逃亡來港的大陸難胞共有一千一百三十二人被截獲，除了一名因逃亡本港時在海上被鯊魚咬斷腳的青年男子獲准留港外，其餘難胞都已被解返共區。

日商在港設附屬機構
與一非牟利機構合作
在新界建政府文員住宅

【本報訊】乘本港地產市情之漸次復旺，日本一家最大營造公司不久即在本港設立一附屬組織。

據報，該機構已向本港辦理有限公司註册，法定資本二百五十萬元，一經批准，立即展開行動，與一非牟利組織合作，在新界興建政府文員住宅新村。

該非牟利組織最近已由市政局議員錢世年及政府文員會負責人士組成，目的係興建廉價屋供給文員。

據報，港日雙方已洽商合作條件有日，並已在西貢、元朗，及荃灣等地物色新村地點。

據了解，日商將向銀行洽借二千萬元為建費，初步計劃建三層洋樓五百間，每層之面積七百方呎。此外有花園，車房及市場。

此計劃希望三月間動工清理地盤，以便兩年內完成。

毒品改作治病藥品
庫房收益二百餘萬
為毒品充公後招標出售者

【本報訊】近四千公斤原為荼毒人體的毒品，在政府有關部門的安排下，成為治病的藥物，同時亦替政府庫房帶來二百餘萬元的收益。

該批毒品，包括三千七百公斤的生鴉片及二百四十二公斤的嗎啡，是今年被警方及緝私人員檢獲充公，而最後撥交政府物料供應處招標出售的。

政府物料供應處在收到這些充公的毒品後，會在政府憲報刊登廣告，邀請海外配藥製造商承投，而投標者僅限於透過廣告，邀請海外配藥製造商，而且規定必須用於製藥用途。今年以來，經政府物料供應處招標售出的生鴉片及嗎啡共值二百二十三萬元。

經物料供應處出售的充公物品，種類繁多，但所售得的金錢，數目往往不及出售充公毒品龐大。

署理物料總監（總務）趙文炳表示，送交政府物料供應處的充公物品，包括緝私處搜獲的翻版唱片、錄音帶、偽冒名廠手錶等，及警方在緝獲賭檔時所檢獲的珠寶金飾、名貴手錶、攝影器材，這些貴重物品通常是賭客用作「押碼」用的，充公物品中亦包括在賭檔檢獲的收音機、錄音機、計算機等。物料供應處在收到這些充公物品後，會將之分門別類，按時拿去拍賣行公開出售，通常是每隔兩週拍賣一次，售得款項均撥交政府庫房。

在談及處理盜用版權的充公物品，諸如偽製手錶、唱片、錄音帶時，趙氏表示，這些偽冒的製成品，雖有其本身價值，但物料供應處是不會將之出售的，因為須維護專利者的固有權益，通常是將之毀滅，這看來是有點浪費，但為大衆利益而言，是有其必要的。

至於那些充公的酒類及烟草，是應予課稅的物品，需交由緝私處保管及代政府出售。

趙氏又說，法庭充公的車輛亦是經由該處負責拍賣的。在上一個財政年度，該處共出售九百九十部汽車，替庫房帶來十七萬九千八百元的收益。該等車輛大部份經由拍賣行公開出售，平均每部汽車所得為一百八十元。

物料供應處亦負責處理那些用作非法活動而經法庭充公的船隻，如認為該船隻可供繼續使用，會撥交政府有關部門使用，例如作海員訓練、青年康樂活動或供福利團體之用；若船身殘舊不能使用的話，則拆除引擎及船上可資利用的裝設拆毀。在一九七四至七五年度，該處曾出售兩艘充公的船隻，共售得一千二百元。

趙氏表示：「除了處理充公物品外，物料供應處還負責處理無人認領的郵包。這些郵包大部份是郵寄外地，因地址不詳，或因投寄人搬遷關係無法退回收件人。去年度該處共處理五千八百零四件無人認領的郵包，約是一萬一千六百多宗充公物品之半數。

他指出，這些無人認領的郵包，大多為衣服、食物，其餘為玩具、藥物、商品樣本及書籍等，由於這些郵包往往存放一段頗長的時間始交物料供應處處理，時間過久會使食物及藥物變質，對人體健康有礙，而且將之化驗亦耗費過巨，故通常是將其毀滅的。

至於那些衣服、衫料、玩具及書籍，則分發與各慈善福利機構，該處亦按時發信與各慈善福利機構，請他們派代表往物料供應處貨倉選擇適合的日用品。不合慈善機構用的物品，則交由拍賣行公開拍賣。

在上一個財政年度，物料供應處出售無人認領郵包，共售得二萬零五百元，另有一萬二千元是出售無人認領的物件所得。

趙氏表示：「很多人只知物料供應處是為政府各部門負責採購所需物品的部門，但其實物料供應處亦負責出售政府各部門棄置的物品，雖然其數目不大，但出售物品與購物一樣，同是需要精打細算，方能獲得理想的價錢。」

廉政公署嚴密調查下
名貴禮物仍暢銷
顯示港經濟並非衰退

【本報訊】無論官場商場，送禮都是犯法之事，受禮者亦為收受賄賂之行為，邇來廉政公署嚴密調查下，官場中送禮之風，相信已成陳跡，至于在商場中，外匯銀行公會，年年有通告，勸諭市民，勿以禮物送給銀行職員，因而用作送禮之物品，乃告滯銷，須知滯銷並不因經濟衰退關係，事關送禮上司要緊，有賣兒鬻女典當衣物亦要送禮，但送禮是屬于犯法，於是無人敢以身試法。

今年聖誕，各公司銷售名貴品物，比往年為佳，有一襲皮裘，值二十萬元者，可能不是用以送給嬌妻，或母親作為聖誕禮物，而是另有用途，根據各公司所售出之名貴品物，有鑽戒有珍珠頸鍊等等，相信衹有部份是送給愛人，而作「孝敬」者佔大多數。

名貴品物送給人家，相信廉政公署工作人員，雖甚精明，亦不會發覺，收受了人家送給名貴品物，是不會說給他人知之，如有詢問，亦會說由丈夫所送，丈夫送禮與妻子，是天公地道，並不違法。

據英商連卡佛百貨公司營業經理草達利女士謂，今年聖誕該公司所賣出之名貴品物比去年為多，其他公司及首飾店所售出珠鑽首飾，今年亦創出新紀錄，有一間公司所賣出珍品，比往年增加百分之二百七十五，照此看來，香港經濟衰退情形，已完全消滅。

肉類魚蝦蔬菜 今晨市場價格

上肉	八元二角
牛肉	九元六角
鷄	七元半至八元半
鴨	五元五角
泥斑	十三元五角
紅衫	三元半至四元二角
大魚	六元至七元
鯪魚	四元至四元五角
蕃茄	三元半至四元
黃芽白	八角至一元二角
菜心	二元六角
生菜	一元二角至一元五角
蘿蔔	八角至一元

（價格以每斤計算）

「死亡彎角」成歷史陳跡
金鐘道拉直工程完竣
行人道及天橋已完全開放

【本報特稿】港島金鐘道「死亡彎角」，這個可怖的名稱今後將成歷史陳跡。因為金鐘道「死亡彎角」改直及擴闊工程已全部完竣。而供行人使用之天橋也同時完工，行人路已完全開放。

金鐘道「死亡彎角」的改直及擴闊路面工程，早已於一九六七年前草擬計劃，但由於該處一列海軍屋宇拆卸遷移困難，另一方面，工務局與電車公司因改道而須建電車路軌的工程未能達成協議，加上路旁古樹甚多，市政局清理費時，所以工程遲遲到一九七三年九月才正式開始動工。

改直和擴闊「死亡彎角」之工程分四期進行，需時十八個月，耗資約五百萬港元。完工後，金鐘道路面面積擴闊一百二十呎，除中間電車軌外，尚可作六線往來行車。新路面使紅棉道天橋南段，轉入金鐘道向東行之車輛獲得暢通外，亦同時解決長久發生水浸的頭痛問題。

在上述工程中，政府將金鐘道十餘幢樓宇拆卸，共獲地六十萬平方呎，其中五十萬平方呎的土地，將作地下鐵路海軍船塢車站。而另外的十萬平方呎土地，將供作私人發展或政府機構之用。

據一位地產界人士指出：改直和擴闊金鐘道，除了暢通此段路之交通外，更可方便商業樓宇由中區東移至灣仔一帶，由於中區寫字樓漸達飽和，而且租金昂貴，故目前寫字樓亦日漸東移。而金鐘道之擴闊，對銀行商業區之東移大有幫助。

談起金鐘道「死亡彎角」，使人想起很多慘痛的回憶，以較近者計，有雙層巴士失事釀成卅餘人受傷，電車翻轉百餘人受傷等。人們每當談述，猶有餘悸。

隨着此段道路之完成，「死亡彎角」之名，今後當告銷聲匿跡，不復存在。（本報記者王建忠）

深水灣興建現代化泳屋

【本報訊】市政局康樂及市容事務委員會已批准在深水灣興建一座現代化泳屋，屋內有更衣室、冲身與及救傷站服務等設備。

市政局管轄的其他五處海灘，石澳、中灣、南灣、赤柱及大浪灣，已於本年內陸續興建同樣設備的泳屋。詳細圖則擬定後將招標承建新泳屋。

九廣鐵路兩隧道內
混凝土須修理
當局招商承投

【本報訊】九廣鐵路第二號及第五號隧道內之混凝土要修理，乃由局長高嘉禮，昨日在憲報刊出招商承投該項工程，凡有意承投該項工程者，務要注意投票截止日期——止截日期，為下月二日正午十二時。該項通告如下：

九廣鐵路局，茲招標承辦九廣鐵路（英段）第二號及第五號隧道內之士敏土，沙泥施漿工程，投標表須一式兩份及封口。

投標須在信封上，清楚註明上段之工程名稱，致送總投標局秘書，並須在一九七六年一月二日正午十二時前，投入香港下亞厘畢道中央政府合署（中座）布政司署樓下大堂入口之總投標箱，逾期之投標，概不受理。

領取投標表格，工程清單，規格說明書，工程圖樣及其他資料，可向九龍紅磡九龍車站大樓，九廣鐵路局長辦事處查詢。

投標人必須具有從事士敏土、沙泥施漿工程之經驗，否則其分承辦商，必須具有該等經驗。承辦商如中標後，未能或拒絕履行該項之責任，或於領取投票表格後未能提交誠意之投標，則在認可之承辦商名內，可能被除名。

政府無義務必須接受最低金額之投標，或任何投標，並保留接受任何投標之全部或部份之權利。

卅八間有限公司
註册署宣告除名

【本報訊】港府政府註册署長賀讚，昨日在憲報刊出一段通告，俾衆週知。

公司註册署宣佈：有三十八間註册為有限公司，經已由註册署予以除名，至於另有十一間註册為有限公司者，倘在憲報發表後三個月，仍無充分理由，向註册署報告者，則將予以除名。

此次被公司註册署長宣佈取消其註册者，有企業公司、洋行、紡織公司、皮具公司、酒店、工藝公司、內衣公司、塑膠製品公司、製鞋公司、工程發展公司，照上述情形看來，在香港經營酒店，亦非容易。

不過公司註册署每月有若干新登記，亦有若干除名，並不能以公司被公司註册署除名者多寡，遂認為商業及工業不景，其實可能新登記之有限公司還多。

特別分類廣告
日晚報聯刊
每段二吋二格或四吋一格。
每天日晚報合共收費三十五元
連刊七天　不折不扣
上期收費
此種廣告祇以普通廣告為限，故事及醫類除外。

周生生集團有限公司附屬機構
周生生財務有限公司
彌敦道221號　電話：3-687261
珠寶·物業
抵押放款
·手續簡便　辦理迅速
·分期還款　利息低廉
·固定利率　永不增加
（歡迎就近到各分行垂詢）

高貴新住宅出售
大夫第
何文田山道21號設備講究建築雄偉
位于梅嶺山上地勢平坦無虞山崩左鄰右里政府官邸林木蒼翠郊區風光
俯瞰四週景色怡人堪稱增進健康益壽延年之理想居所
5-237531　5-441465洽

清華商專
中文大學商碩士商學士
長會學院商科畢業生主理
實務　口扎　入信　出商業　商專法律　香港稅例
學班　計學　銀行學　電腦班　速記
學記　學記　學記　計學
初級簿記　中級簿記　高級簿記　成本會計
歡迎索說明書
九龍旺角砵蘭街368-370A
（近太子道口）
電話：3-804622

德禮大厦
寫字樓
廉租
（彌敦道／荔枝角道交界）
大小單位俱備，中央冷氣系統，附設停車場，專業管理，租金特廉。詳情請電：
3—811814，3—819231
香港發展地產部

台灣合歡山滑雪　九天 $1050　一月28日
阿里山環島　九天 1390　一月31日
雅堤芭谷曼　五天 $1290　二月一日
利華旅運貿易公司
四海旅業關係機構　③880157
彌敦道577號五樓　③301544

哥林比亞
無綫電學校
實物函授科目：
1. 無綫電工程實物函授活期科
2. 高級電視實物函授科
面授日夜班科目：
1. 無綫電及電視工程全科
2. 航海電報科
實物函授活期科是專爲利用業餘時間學習而設學費20元包括器材書籍學生可隨回校中實習還時回校上課攻讀本科可以最快捷及最容易地獲得一技傍身
校址：九龍保安道20—26號
電話K 862483K 789115電話索章免費
寄上本校設備規模龐大歡迎來校參觀

真善美小學
暨幼稚園
招寄宿生
花園別墅·最佳設備
管教食住·盡善盡美
（升中試成績百份之一百）
校址：青山新墟利發別墅
電話：12—八一八五二八
自備校車假期接送學生至佐敦道碼頭

植字！植字！
青年男女就業良機
專人指導·收費低廉
學成迅速·介紹工作
一九七六年一月五日開課
即日起接受報名額滿即止
分上下午班及夜班
詳情歡迎查詢
東南亞（香港）植字訓練中心
地址：香港洛克道126—128號401室
電話：五·三七八二一一

康樂旅運公司
九龍尖沙咀彌敦道100號東英大厦205室
電話③六八六四八二③六七四五五三
歡迎惠購各地特價機票及參加旅遊
台灣九天渡假團　76年1月31日2月7日
台灣九天豪華團　75年12月25、27日　76年1月31日2月7日
泰馬星十天豪華遊　12月25日1月31
星馬六天1月13、27、31日
泰馬星十二天渡假團　76年1月23、30、31日
星馬泰十二天渡假團　12月24、25日
曼谷、巴提雅五天　12月25、31日　76年1月29、30日
韓日台十天　12月25日76年1月31日

天梭海星型表性能佳
閣下曾否為腕上的手表而煩惱？佩戴天梭表你可無須憂慮弄濕手表，更可以忘卻上鍊的煩惱，因為天梭表不僅為你報導準確的時間，並且還可以告訴你日期，天梭海星型表都具備有上述的一切優良性能，天梭海星型表是瑞士天梭表廠資一百廿年優良製表技術的成果，成為在瑞士最暢銷的兩大名表之一。

圖為三款新穎天梭男庄海星表。

新加坡金融局總經理王柏松指出

港星韓馬經濟發展 成就卓越世界矚目

資源豐富前景美好

談到亞洲，我將祇討論以太平洋國為主的亞洲國家。亞洲此一部份地區，現在更受到全世界的注意，原因不僅由於此地區近年來有超過平均水準的經濟成就，而且是因為它有進一步發展的潛力。如非石油輸出國及能源危機將大家對經濟的注意力轉移到中東，國際上可能更注意本區的經濟，但經濟衰退問題如獲得巧妙的處理，則此區近年成就，所反映的經濟動力，以及此地區的豐富資源，均足以預示未來的美好發展，我們不必低估未來的問題，值得注意的是瑞典經濟學家根納。邁達什在其「亞洲戲劇」一文中，將亞洲的「祟高希望與嚴酷現實的痛苦體驗」這兩者間的矛盾予以誇張，約十年後，東南亞和東亞的經濟情況已大為改善。

亞洲的經濟發展階段，將像諾貝爾獎得獎人經濟學家西蒙·古治尼茲的推論一樣，在今後十年或十年以後，繼續走向三級工業的逐漸發展。戰後的殖民地時代，仍使本地區的國家集中力量於農業生產。解除殖民地後帶來新的主動，各國以工業化為主，擴大經濟活動的範圍。最初，第三世界以從事代替進口貨的製造為萬應良方，結果在很多國家的很多方面，却變成發展的阻礙。一九六零年代，若干本地區的國家表現出充分的適應性，致力發展以出口為主的工業獲致成功，實為亞洲的光榮。南韓、香港、馬來西亞和新加坡都是這方面的例子，他們因一九六零年代國際貿易全球性擴展的出口旺盛而獲益。

一九七零年代初期，經濟危機的發生，引致國際貨幣制度的崩潰，糧食缺乏和能源危機的影響，則改變了亞洲發展的世界環境。此種新環境使本區各國受到不同程度的影響。石油輸出國，提高油價的行動，顯然直接間接地增加了非產油國家，包括都市國家的財政負担。另一方面，石油輸出國提高油價的行動，刺激產油國家，要求更公平的國際貨物安排，並給予他們的出口貨以公平的價格。各種國際會議，特別是世界銀行、國際貨幣基金和聯合國經濟問題特別會議，現正激烈辯論及協商這些問題。

亞洲有豐富的天然資源，在未來十年間，可供發展。據亞洲開發銀行的研究，如果政治情況穩定，到一九九零年時，東南亞的經濟局面，將由此區各國出口的錫、石油、橡膠、椰子、棕櫚油和林產品等各種主要產品予以支持。印尼、馬來西亞、泰國與菲律賓將是此等產品的主要供應來源。兩項因素影響對此等產品的需求程度。其中一項可能影響發展希望降低的因素，是新的經濟環境和日本的情況。過去，日本的特殊經濟成長曾刺激亞洲的發展，在未來的若干年間，這種刺激將不像過去那樣强烈。我們相信，在國際貨幣危機和石油加價後，日本經濟已進入穩定階段，以後的發展將較緩和，特別是因日本開始更重視生活的素質。

在此種東南亞及東亞的發展與經濟展望下，考慮亞洲此一地區，三級工業的重要性，是頗有意義的。我將縮小討論的範圍至亞洲三級工業的發展展望及適合性，並特別提到香港與新加坡這兩個城邦的經濟。我這樣做的原因有二：首先，三級工業一貫是在城市中興盛，所以在亞洲的情況，城邦經濟為這種工業提供了有力的發展據點。其次，我必須承認，我更熟悉新加坡三級工業的問題、展望及潛力。而且，我相信，我在新加坡的很多經驗，很適合香港。

亞洲兩個城邦經濟的迅速發展極為顯明，尤其在能源危機發生前的十年間。發展的動力來自出口工業的擴展。天然資源的缺乏並未阻礙經濟的發展。進口糧食、工業原料與機器設備及出口製成品的自由貿易成為工業發展的基礎。但過去兩年間，石油輸出國提高油價的行動，對城邦經濟的天然資源限制產生了新的情況，由於肥料價格高漲，進口廉價糧食的希望受挫。油價提高也同樣影響工業原料的價格。城邦經濟自然是貨物的純消費者，石油輸出國所採的行動，對國際貨物的新安排，會產生成本上的影響。另一方面，使製成品運銷及取得在發展中國家的出口市場，則更受限制，一部份原因是由於油價提高對國際收支的影響。所有這些因素均足以限制傳統出口工業的發展。但是由於教育制度與工人的素質優良及宗旨正確，在轉變為致力於需要技術較高深的工業後，城邦經濟的競爭地位可以較佳。不過如要保持向前邁進的動力，必須從發展三級工業，亦即由發展服務工業作為獲致經濟成長的另一方法。

港星兩地可作進一步發展的一個主要項目，是提供區域性的國際金融、財務及有關服務。前面我已較詳細地談到亞洲的豐富資源和經濟展望。亞洲是城邦的內地，因此使城邦經濟取得在區域和國際財務中的地位。以經濟背景和結構來說，港星兩地在促進國際財務活動的興盛上處於最佳地位，兩地的廣泛商業與貿易聯絡，自由貿易與滙兌的便利，經濟穩定，通訊設備發達，再配以地理上的優勢，這些都是商業優勢中的有利要素。此外，由於港星兩地土地面積有限，二級工業污染問題日漸嚴重，以及防止污染費用鉅大，另一方面，發展財務及供給資金的活動，可節省使用稀少的土地及管制污染的費用。因此，以金融及財務作為三級工業，極適合城邦經濟的發展策略，值得積極的鼓勵。

港星金融財務服務 雙方可進一步發展

作為三級工業值得鼓勵 旅遊業長期展望仍樂觀

香港與新加坡的金融及財務活動已經迅速擴展。兩地都有國際聞名的銀行，不同之處是此等銀行以財務公司的形式在香港開設；在新加坡方面，則以海外分行式開設，集中經營亞洲美元。在小組討論中分析此種差異的原因，是很有裨益的。我無意以太多時間討論銀行業務，銀行業務雖極重要，但檢討是否應發展及鼓勵其他財務市場，可能更有裨益。我相信，一項未受注意的優先發展是資本市場。現雖有股票市場開設，但以從事股票交易為主。銀團貸款的頻繁，顯示需要滿足中期與長期貸款的需求。此種貸款常以美元計算。對很多借款的工業及國家來說，此種借款方式並不理想，因為利息既不穩定，而且有兌換率的影響。當局是否曾致力發展本地債券市場呢？我不得不答覆說「沒有」。

香港商品市場的開幕得注意，在新加坡方面，我們正準備開設黃金期貨市場。我又相信，城邦是發展此種市場理想的地方，尤其是城邦經濟因沒有天賦資源，對價格方面，並無特別的影響。

亞洲的另一項三級工業活動——旅遊業則因全球性的通貨膨脹與衰退而受到不利影響。由於石油輸入費用增加，非產油國也盡力限制在國外的花費，同時盡量增加旅遊業的收入，以解決國際收支平衡。但亞洲旅遊業的長期展望則更樂觀。舉一個例，東南亞及東亞的社會經濟環境有利於增加此區的旅遊。雖然預料日本的經濟成長將趨緩和，但日本仍可望對旅遊作重大的貢獻。日本在海外開辦更多企業與從事更多商業活動，以及日本人民對旅遊的普遍愛好，將是日本保持對旅遊業作重大貢獻的因素。此外，我前面所提到東南亞與東亞經濟展望的良好與日趨富裕，以及遠距離旅遊的費用增大，均有助於本區域旅遊業的發展。

亞洲旅遊在過去兩年間遭遇的困難，在很多方面增多了旅遊業的效率，有助於以後招徠更多生意。各方面現在更為明白，在鼓勵遊客上更密切合作及發展旅遊業，將可收到更佳的營業成果。政府除認識旅遊業的需要及問題外，並更積極致力於鼓勵旅遊業的發展。能源危機引起的成本增加，也鼓勵了整套及特別旅遊的發展與促進，藉以減低價格，使普通人也能負担海外旅遊的費用。

城邦比亞洲的大國家較少吸引遊客的天然去處。但兩地都處於太平洋與亞洲遊客旅途的交叉點，便於吸引召開業務會議，舉行會談及進行採購，並具有國際性社會的吸引力。香港與新加坡的每年外來遊客已逾百萬大關。

航運方面，我們的島嶼經濟，以其處於主要貿易路線上的優良港口，確是發展航運服務的天然中心。他們並已發展了保險、財務及倉庫等基本設施。但油輪的過度增加，目前已壓制了航運發展的展望。蘇彝士運河的重開，對於普通與貨箱兩種船隻的情況也屬不利。從租船費用可見到航運不振的影響。但是，運貨人與政府對貨運公會時常增加一般貨物的運費則日漸感覺關切。迫促貨運公會節制其經營方式與行為的國際壓力愈來愈大，聯合國貿易及發展委員會在這方面的努力，各國發展本國輪船公司的自覺政策，便是顧慮受外國利益所控制的貨運公會的一種表現。成立本國及區域性的運貨人委員會也反映同樣的顧慮。由於第三世界，包括亞洲發展中國家的進出口商負担運費的大部份，運費高昂不僅大量消耗其外滙，且影響到出口貨的成本競爭力。前面我已提到，我們製成品出口所遭遇日漸增加的不利趨勢，所以採取補救行動，更為急需。因此，本區域各發展中國家在航運中的民族主義日漸高漲。除東南亞國家協會各國外，南韓與中華民國現正採取其行動擴大及發展航運能力，以便減少對外國輪船的依賴。

由於有這種經濟及政治上的力量，各貨運公會被迫改變其組織結構及經營辦法的壓力將會增加。這是可能需要相當時間的事，但因各國發展本國輪船公司的自覺政策和區域航運的更密切合作，各國輪船公司互相間聯合力量的逐漸增加，可能成為對貨運公會行為的强大對抗力量。

雖然我已對金融、財務、旅遊及航運發展意見，但我並非表示其他服務性行業的發展潛力較差，電訊服務將有超過平均程度的發展。無論是醫藥、工程、建築方面諮詢服務或其他專業活動，需求均將增加。換言之，我們這個地區將與世界上任何地區一樣，是生活令人興奮和充滿競爭的地方。

由每盎司兩百美元高峯滑落

淺述金市浮沉經過

工業用家却步引起金價低流

黃金價格從一九七四年底每盎斯兩百美元的高峯，下跌至本年八月底每盎斯約一百六十美元。九月開始之三星期內，國際貨幣基金臨時協議規定出售其儲存黃金六分之一，約達八百公噸，遠超南非年產額，因此造成金價下瀉至每盎斯約一百三十美元。以上是建利銀行評論專文中所指出的。

該評論稱：國際貨幣基金出售黃金之舉尚有待核准，它實際上對黃金市場之威脅似乎較小。國際貨幣基金九月初之會議，僅僅是黃金在極不穩定之市場上價格崩瀉的導因，而不是原因。

黃金市場之主要弱點，在於工業黃金使用者在一九七三年的黃金投資高潮中對金價望而却步。在黃金供應不變的前提下，祇要黃金投資需求減退而工業需求不恢復，都足以對金價造成重大壓力。

本年首九個月內，黃金之美元價格下跌百分之三十五，按其他貨幣與實際價值計則下跌百分之四十。在此時期，貨幣市場投資者保持了儲蓄的實際價值，而且儘管多數證券交易所於年中表現疲弱，證券皆有盈利。此種事實說明黃金作為一種投資手段的失敗程度的原因。

一九七三年至一九七四年間黃金投資熱潮及今年形勢扭轉之最重要原因，在於當時金融資產沒有實際盈利，但現在又開始變為有利。

西方經濟恢復之步伐極度緩慢，行將結束之經濟衰退，却留下大量閒置廠房設備及勞力，因此，在一九七七年或一九七八年以前不至於再爆發顯著的通貨膨脹。建利銀行認為，利率和證券與原料價格將會領先上漲，消費品價格才隨之而膨脹。此種前景，不足以刺激未來一年至三年之中等時期內之黃金投資。

同時，經濟復元緩慢之預測（加上目前每盎斯一百三十美元金價等於一九七二年價位兩倍多），亦不足以刺激工業用金之巨額增加。珠寶商從附增價值中獲取利潤，其他工業用金者對此種日益昂貴的物質的利用也更加節省，二者都不會大量增加對黃金的需求。

目前之黃金供應量與去年之一千二百五十噸大致相等。黃金之投資者與工業消費者之綜合需求，能否達到與供應相等之程度，尚有待事實證明。

國際貨幣基金出售黃金

與上述市場作用力量相較之下，黃金市場所懼的國際貨幣基金與蘇俄的黃金拋售，以及它所希望的石油輸出國購買黃金，都不足以左右大局。首先實行國際貨幣基金售金臨時協議，尚有賴於解決美法之間對處理滙率問題之主要歧見。

更重要者，倘若國際貨幣基金果然出售黃金，其目的在於爭取最好的價格，以便將所得盈利撥予發展中國家。相反地，美國財政部拋售黃金之用意，是要壓低金價和投機取利。

其次，美國售金價格若低於國際貨幣基金之價格，即使形式上沒有多大問題，實際上却受到各種限制。（萬一發生狂熱金市高潮，也許才有例外。）

第三，國際貨幣基金與最富裕之十個工業國集團達致協議，在國際貨幣基金開始售金後至少兩年期間，實行一項限制，不增加儲金總額。在此種安排之下，國際貨幣基金祇要找到願意購買的政府，即可直接把黃金轉移到各國的中央銀行，無需拋售到市場上。

無論如何，國際貨幣基金出售國金沒有時間上的限制。另一方面，十國集團按照上述安排，允諾在國際貨幣基金開始售金後至少兩年期間，不直接支持市場金價，但相較之下，國際貨幣基金售金臨時協議對市場之威脅，似較美國拋售黃金為小。

蘇俄與石油輸出國組織

蘇俄拋售黃金是市場上的另一項恐懼，但也不若許多觀察家所認為之嚴重。蘇俄於今年首九個月內共拋售一百噸黃金，而去年全年拋售達兩百二十噸。雖然蘇俄需要錢用以支付美國穀物輸入，但另一方面，蘇俄的政策是在市好時售金，或非到不得已時不售金，它在一九七四年對西方工業國貿易有盈餘，有新的石油收入，而歐洲美元市場也歡迎蘇俄借債。

最後，本文撰寫時，美蘇正在談判貿易協定，這也值得重視。因此，蘇俄輸入大量穀物，不一定需要按過去的辦法，依靠巨額黃金出售。

另一方面，金市對外在因素（例如去年對重開美國金市）所寄的希望，一如對其他外在因素之恐懼，未免過份。石油輸出國組織至今尚未提高儲金最低限額，而且有堅强的邏輯理由不會這樣做。他們地下蘊藏足夠四十年的油儲，因此控制了油價，而六個西方工業國的金庫貯存了三十年的黃金，因此控制了金價。

石油輸出國組織會員國的政府如果用他們控制著的資源，換取一種他們控制不住的資產，就是不可能的。

市場動機

建利銀行分析指出：從近幾年的經驗中可以得出幾個教訓。

首先，黃金生產者與投資者所考慮之因素有了重大的改變。在過去，黃金仍可兌換貨幣之時，金價是由黃金與貨幣的比價及人們對比價的看法所決定。但多數國家限制金的可兌性已達六十年，美國最後也在六十年代後期在實際上結束了金的可兌性，到一九七一年正式加以取消。

固定滙率極難加以恢復，而恢復基於金本位的固定滙率，以及制訂有效的官方金價，幾乎是不可能的。

此種情況出現至少已達六年，因此，國際經濟的發展是影響金價的主要因素。經濟衰退與高速通貨膨脹併發，比任何其他原因更强地刺激黃金投資。在目前的緩慢的經濟恢復與通貨膨脹減退的時期，其他投資與黃金的競爭加强了。

如果西方國家六十年代初期的經濟奇蹟再現，一個物價穩定，經濟迅速擴展的時期，對黃金生產者與投資者將會更為不利。

最大的危險當然是一個世界經濟大蕭條。但也應指出，三十年代的黃金拋售不完全是由於恐慌所致，當時亦有人利用羅斯福總統宣佈的美元增值以牟利。

市場往往在事實出現前一年就有了預兆，這是一個重要的警告。例如去年，大投資者購金量開始縮小，當時由於小投資者紛紛搶購金幣，才造成投資黃金的總需求增加。文例如金市熱潮在一九七四年春季與夏季已經消退，到下半年由於對美國市場重新開放抱有幻想，才造成下半年度熱潮的恢復。這亦是一個證明。

第二個經驗教訓，是黃金價格和其他物價一樣波動很大，黃金並非沒有風險的獨特物品。事實上，穩定持久的增值最符合黃金生產者的利益，但過去兩年的情形相反，金價暴起暴跌。投資者還需要一段時間才能從最近的經歷中恢復過來。

官方限制

近年來的第三個經驗教訓，是舊的金本位制遺留下來的巨額庫存黃金，對經濟强國造成了制約。他們至今仍未找到使用或處理庫存黃金的實際途徑。

但是，按情理和先例而言，各國政府的目標不若人們所以為那般各走極端，黃金生產者，或法國等重視黃金的國家，都不願策動金價暴漲，因為，正如上文所分析，這不符合他們的利益，但他們却希望金價能按照他們的利益要求穩健上升。

另一方面，美國政府已經表示，要遏止過份的黃金投資，這是由於它會造成生產性投資資金轉移，並且黃金輸入或資本輸出作海外黃金投資，都會損害國際收支。美國政府也擔心大量黃金投資會加强恢復金本位固定滙率的壓力，這正是美國政府力求避免的。

美國政府亦表示，它無意壓低金價。美國畢竟曾在一九七零年初，安排了南非與國際貨幣基金的協議，從而避免了金價崩瀉。

過去兩年間的情形，極符合美國利益：無需金價之全面崩瀉，此點已甚明瞭。金價崩瀉反而會損及美蘇和解並造成美法關係更複雜。

所以，在必要時可能會策劃某種方式之金價支持，但對它不可依賴；而且，即使實行起來，也將會遠低於市場所期望之每盎斯一百三十美元底價。

過去六年間，美國曾走極端定下極低之黃金底價，而最近又規定極高的金價上限。美國政府大致上可能會繼續此種政策。即使這樣做，金價多半仍然將受到市場自發力量所支配。

一九七五年九月一日至十一月卅日金價走勢圖

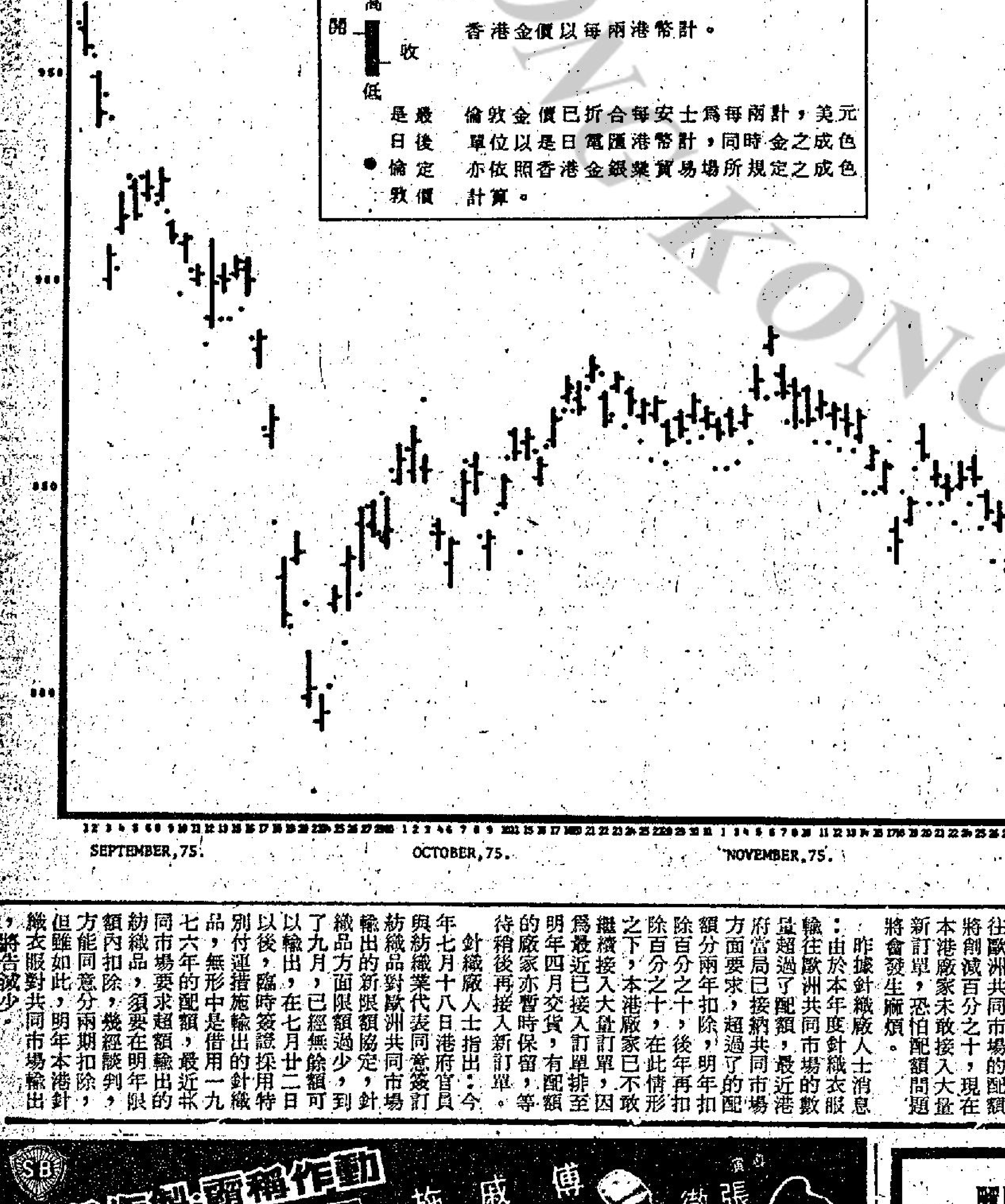

明年配額減一成 輸往歐市針織品

明年本港針織衣服輸往歐洲共同市場的配額將削減百分之十，現在本港廠家未敢接入大量新訂單，恐怕配額問題將會發生麻煩。

昨據針織廠人士消息：由於本年度針織衣服輸往歐洲共同市場的數量超過了配額，最近港府當局已接納共同市場方面要求，超過了的配額分兩年扣除，明年扣除百分之十，後年再扣除百分之十，在此情形之下，本港廠家已不敢繼續接入大量訂單，因為最近已接入訂單排至明年四月交貨，有配額的廠家亦暫時保留，等待稍後再接入新訂單。

針織廠人士指出：今年七月十八日港府官員與紡織業代表同意簽訂紡織品對歐洲共同市場輸出的新限額協定，針織品方面限額過少，到了九月，已經無餘額可以輸出，在七月廿二日以後，臨時簽證採用特別付運措施輸出的針織品，無形中是借用一九七六年的配額，最近共同市場要求超額輸出的紡織品，須要在明年限額內扣除，幾經談判，方能同意分兩期扣除，但雖如此，明年本港針織衣服對共同市場輸出，將告減少。

經濟版

一九七六年元旦後

對工商業信貸 銀行準備放寬

【本報訊】假期前本港銀行結算已告完畢，由於本港資金過剩，很多銀行準備在新曆元旦後繼續對工商業授信放寬，由於明年本港經濟將繼續好轉，銀行放寬授信亦為配工商業的發展。

綜合銀行界人士表示：今年新曆年關前，本港工商各業情況良好，特別是耶穌誕前幾乎沒有退票的事情發生，顯示工商各業很健全，銀行準備由新曆元旦後開始，對工商各業的授信繼續放寬，事實上，今年第四季不但工業大部份逐漸好轉，預料明年世界經濟復甦情況將有進一步的表現，本港工商業前景亦相當樂觀。

以地產而言，好轉的形勢已經逐漸明顯，股票也漸告向好，由於海外人士對本港經濟安定大有信心，資金紛紛調來，本港有儲蓄能力的人，對於股票亦逐漸恢復看好心理，購入股票漸多，預料明年股票指數將會作有力的調整上升。旅遊業最近已經恢復旺態，海外人士到港固然增加，本港市民在耶穌誕前出外旅行的人數也告激增，這是經濟開始作全面性向好的表現。

住宅營建汽車市況俱醒 美經濟景氣可見

國民生產毛額可達百分七

美國住宅營建與汽車市況都有起色，明年度的國民生產毛額實質可望成長百分之七，經濟景氣復甦將會有「令人滿意」的局面出現。

美國大都會人壽保險公司的經濟專家們在最近一次的經濟預測中說，一九七六年美國經濟將從二十五年以來最嚴重並拖得最長久的一次萎縮中脫疲醒，但這次的復甦和回升的程度，將僅止於「令人滿意」，而不致於太驚人。

經濟專家們墾換樂表示，這種預料的成長型態比太迅速的成長反而有利，過速的起飛不但將使通貨膨脹重新激長，同時也將摧毀長期正常成長的機會。

此一經濟預測中指出，一九七六年全美國民生產毛額將約達一兆六千七百億美元，約較一九七五年增加百分之十三，不過，其中百分之七的成長是由於物價增高所造成的。

因此，明年美國總生產的實際成長，將僅達百分之六。

該預測中其他的重點有：㈠減稅制度在一九七六年將繼續維持；㈡美國農耕地區明年不致受到嚴重的惡劣氣候打擊；㈢石油輸出國家組織今年十月制定的油價將維持到一九七六年中，同時明年下半年油價即使再上漲，幅度亦將微乎其微。

大都會預測報告中說，由於通貨膨脹，所得縮減以及失業率高，造成長期的經濟不發現象，美國家庭支出隨着降落。據密歇根大學消費者信心指標顯示，美國消費者支出已從一九七五年年初的最低位到九月升高了百分之三十，此一成長加上實際所得在過去兩季來的增高，今年年底前美國消費者支出可能衝過一兆美元的大關。

明年消費者支出將繼續呈强勢，將較一九七五年成長百分之十二而達一兆七百二十億美元，個人所得平均增高百分之十一點五，能使消費者達到此一水準。

經濟學家們說：企業投資支出恢復，通常較經濟恢復緩慢，這次情況亦不例外。今年工廠和設備的支出約降落百分之三，實際數字降落更多。

一九七六年美國各產業界的總設備投資可能僅比今年增加百分之九。一九七五年的公司稅後利潤降落百分之十三，明年可望有約達百分之二十的成長。

大都會經濟學家表示，住宅營建在今年美國經濟方面是最弱的一環，該保險公司說，一九七五年的私人房屋開工數目可能僅達一百二十萬棟，比去年稍低，但却比一九七二年少一半，一九七六年的開工數目可達一百五十萬棟，營建增加的總值將比一九七五年的低位提高百分之三十三。

大都會人壽保險公司說：一九七六年美國進口將顯示高度成長，成品進出口貿易可望達到平衡，而一九七五年的美國對外貿易是高度順差，順差降落的原因是美國主要貿易夥伴的經濟也將回升，增加對美國出口，而不是美國方面競爭力的減弱。

一九七六年的失業率將僅有微小的降落，到一九七六年約將降至百分之七。雖然以目前的標準來看，此失業率仍相當高，但一九七六年全年將顯示失業率逐步的降落。

承擔着美國景氣復甦最大擔子的新型汽車銷售，通用汽車公司等各廠家，大多已經推出一九七六年新型汽車應市的十月，儘管能源危機猶存，已能初次較前一年同月大幅成長。十一月包括進口汽車在內，成長達到百分之二十八。美國所製造汽車成長更高達百分之三十五。按年率換算，通用汽車公司等美國車廠的銷售部數，截至九月為七百一十萬部，十、十一月增加為七百八十萬至七百九十萬部，加上進口汽車，最近兩個月的銷售部數，已經接近年率九百五十萬部。

住宅的興建，曾經持續低速達兩年之久，十月開工件數，達一百四十五萬八千戶，與前一年同月相較，已能增長百分之三十二。大型住宅建設廠家，目前所接委托建造住宅訂單，已能趕過前一年同期水準。不過，人們必需注意，像上述一般，汽車與住宅需要的好轉，係屬與前一年同月相較之下的大幅成長，而作為比較對象的一年以前，正屬戰後最大一次的不振局面。

初步計劃建三層洋樓五百間，每層之面積七百方呎。此外有花園，車房及市場。此計劃希望三月間動工清理地盤，以便兩年內完成。

署理物料總監（總務）趙文炳表示，送交政府物料供應處的充公物品，包括緝私處搜獲的翻版唱片、錄音帶、僞冒名廠手錶等，及警方在掃蕩……

……部汽車所得為一百八十元。物料供應處亦負責處理那些用作非法活動而經法庭充公的船隻，如認為該船隻可供繼續使用的話，會撥交政府有關部門使用，例如作海員訓……

……各部門負責採購所需物品的部門，但其貨物料供應處亦負責出售政府各部門棄置的物品，雖然其數目不大，但出售物品與購物一樣，同是需要精打細算，方能獲得理想的價錢。」

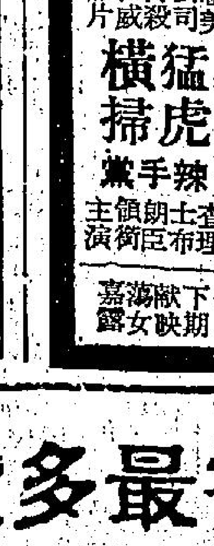

防止癆病 人人有責
資助防癆 貧病受益

擁有最多讀者的工商晚報
5-280708
5-279307 刊登廣告，影響力大

俯瞰四週景色怡人堪稱增進健康益壽延年之理想居所 5—237531 5—441465洽

中文大學 會學院 簿記 歡迎 九龍旺

合群 利華

實物 無綫電 高級電 面授 無綫電 航海電

植字 青年 專人 學成 一九七 即日起

東南亞 地址：香 電話：五

元旦日賽馬分十場角逐
四蹄飛確得寶近勇　祝君長勝易配爭先

張基論馬

一九七六年元旦日賽馬，共分十場角逐，由一時正開始。賽序由第二、三、七班及三歲新馬分爭，其中第七班爲上次賽馬押候者。此次賽程編排，第二及第三班均有三項路程可供選擇，參戰馬各取所長，故此各場形勢頗爲緊湊，投注宜側重狀態進度較佳者，方易有收穫。在未看齊最後試跑之前，茲將各組狀態較佳之馬概括一談，以資讀者作初步參攷：

第二班　一二三五公尺

列陣馬十二匹，從近課進度評價，摩廐馬四蹄飛最滿人意，目前水準，已復盛期八九。廐侶更厲害體質稍弱，經兩度硬拚後，今番觀感，似略不如前。吳廐馬七寶與拿破崙，前騎有迴光之勇，較上賽更進一步。拿破崙亦可保持一貫水準。先惠近況，無咎無譽，賦得平穩二字。其餘各駒，則無特殊印象。

第二班　一六五〇公尺

十駒參戰，兩匹七五年馬，確得寶及利是吉，銳氣方欣，戰鬥能力冠同儕，近課表現，勇況亦有增無已，此賽大局，被其左右無疑了。祝君長勝有好準備，周內所見，續見回起，雖未能盡復舊觀，亦及水準七八。威着有正常備戰程序，態在勇點。其餘幸運時、羅馬神駒及石器時代之流，均無進步感。

第二班　一八〇〇公尺

報名馬九匹，以沈廐馬獲多寶備戰較積極，但目前所見，未復上季最佳水準。張廐兩駒，雅趣及紅寶江，程序尚未鬆懈，狀態比較，則取前駒，紅寶江有未及上回之處。快名駒疏於操練，但周三一課六化郎，眼見有上回水準。摩廐三駒，僅自力有正常備戰，火氣亦遜前時。

第三班　九七五公尺（第一組）

十三駒爭短途，狀態進度較佳者爲赤先鋒，連課琢磨下，已復爭勝水準。

飛馬王子不過不失，狀態相當穩定。蘇廐的滿堂歡，近期快試較多，態況容有轉機。其餘有好準備的龍飛及金麒麟，均予人以難復舊觀之感，水準稍降。

第三班　九七五公尺（第二組）

此組十二匹列陣馬，平均實力遠勝上組，近態進步者有求簽，烏金及聰明女，此賽頭馬，可在此中推敲了。

幸運者、鑽滿谷及寶石之王三駒，均有完整之備課，近況亦符理想，但無再進現象耳。

第三班　一六五〇公尺

新進份子中，以張廐馬錦鯉及神駿進度較佳，近課所見，勇況之盛，較贏馬時猶有過之。一般舊馬，有好準備者爲數不少，比較而言，以金龍皇及土皇帝最惹人好感。愛神無大進步，但狀態則處頂點。其餘各駒，可望在賽前趕及的爲猛將、大力士、天比力及百家樂等，周內動態，注意及之。

第三班　二二三〇公尺

備戰較認眞者爲金鈴、羅密歐及必得勝，狀態比較，則仍以金鈴最穩定。羅密歐尙可保持，必得勝有稍不如前感。其餘四駒，操練程序驟約，從神態評價，則以征群最出色，女將次之。米廐之英國馬飛驥，近課較少露面，但跑姿純熟，已儼如舊馬。

新馬　一八〇〇公尺（居理錦標）

沈廐兩駒，均作認眞準備，確助日趨文靜，大波士肥態續減，同在進步中，此廐主力，將爲頭馬所在了。

近期移師杜廐之幸運年，僅作慢火煎魚式操練，但每課均見好，進度不弱。反而廐侶少年勇士，多操而未覺特殊進展。

第七班　一二三五公尺

十四匹正選馬，備戰程序積極而有好狀態者有新希望、和爲貴、鐵器時代、超人及安娜之寶，而鐵器時代及安娜之寶尤覺進步。嘉利鮮明在晨課露面，從連仗表現看，亦在不斷進步中。好味多以試閘代課，肥態已減，周內動態，亦要留神。後備馬中，蘇廐之先得利進展神速，苟能補上，亦此賽可爭之實力份子。

讀者留意

元旦賽事本報大版馬經各場分析最後配搭排位及貼士在除夕（三十一日）刊出，敬請讀者注意。

人之裕血統佳　同系馬銀寶貝

本年度來港之廿四匹英國馬，後至今，已有一段時日，分倉配主，完全攪妥，至今亦訓練有成，故此在此次元旦大賽，已有多駒報名參加，究竟此群英國馬，是否有實力在此一爭，相信大家都想知曉，筆者特別將幾匹第三班英國馬，在此次報名參戰者，搜集資料，提出一談。

報名參加第三班賽事者，共有六匹，第一組短途賽事內，有黑旋風、百利及英之寶，第二組短途賽事內，則有人之裕及馬蹄香兩匹，至於長途二二三〇公尺組內，只有飛驥一匹，報名湊興。

從血統性能來研究，則上述六駒，均選擇了適走途程，無論此次具備鬥志與否？最低限度，是有意考驗一下其實力。百利在英獲配七十六分，黑旋風在英獲配七十四分，而英之寶在英僅獲配六十四分，人之裕在英獲配八十七分，馬蹄香在英亦獲配七十七分，飛驥僅獲配六十五分，上述六駒，一同編入第三班，分數上大有偏差，當然以人之裕較佔便宜，不過英之寶及飛驥因年紀太稚，故此估計成熟後，必可在第三班稱雄，故此亦一併編入。

人之裕除配分特高之外，血統亦特佳，此駒乃名種龍美之後代，與上年度來港之英國馬銀寶貝同系，「龍美」源出於英國一流「花」字派的派系，血源甚佳，而龍美之父則爲名駒「必得勝」，故此人之裕質素特高，綵排時復有突出的表現，夠阻報名參加打吡大賽，幕後人自視甚高，此次上陣，值得提防了。至於其餘幾匹，因篇幅所限，留待下次再談好了。

元旦兩組新馬之我見

馮鍰

距今僅餘五天，又云新歲矣。新歲期中，賽事接踵而來，好戲連臺，有如百花齊放，元旦日又適逢公衆假期，快活谷中定然人山人海，熱鬧無比。是日賽馬會舉辦之十場賽馬，其中有兩場爲新馬，賽程俱爲一八〇〇公尺。此等新馬，有已曾出賽，亦有未曾出過賽者，良莠不一，讀者多有印象模糊之感，故筆者特選出此兩場新馬之準備情況及其進度，預作報導。

第一組　居理錦標賽「靚花臣」已曾出賽，惟質素不高，僅屬中班馬，晨課多有馬伴跳，亦多作短程試跑，步法熟練，但上力則不足，此程嫌長，機會難言。「攪掂」亦曾出賽，質素中等，試跑以短途爲主，操練不足，遠離水準，非待編班後，難有作爲。「騰達」出賽過兩次，前速飛快，質素中上，乃短途健將，近期操練嫌疏，且此程亦嫌過長，僅屬位置之材而已。「眞掂檔」已出賽一次，質素不俗，惟操練悠閒，狀態未臻作戰水準，乃陪跑份子。「青春萬歲」曾出賽一次，質素中等，操練頗足，而步法純熟，已勇，惟長力則尚未養成，恐未足以言勝。「確助」曾出賽兩次，勝頭馬一次，三馬一次。勝出之役，在爛地一哩縮一分五十一秒七，末段廿七秒七。前速忍慢，但後勁銳不可當，馬雖細小，質素上乘，此程必可扳到，早課多有馬伴跳，且操練已足，乃此賽頭馬對象。「名將」亦曾出賽兩次，勝出一次，落第一次，質素屬中上班次馬，步法熟練操足已勇，但年稚，長力尚未養成，無取勝之把握。「少年勇士」曾出賽過一次，質高未熟，身肥而操練不足，未易有爲。「幸運年」也曾出賽過一次，新轉廐，操練亦嫌不足，質素則不差，非加緊琢磨，無以言戰。「核子天下」已出賽兩次，曾於短途勝出，已熟且勇質素亦高，目下祇宜中短程賽事，此程嫌長。「按鈕機」已出賽一次，質素不差，現時尚嫌身肥，仍待操練。「樂福」曾出過賽，質素不俗，惟略有劣脾，成熟不足。「大波士」曾出過賽而於短途勝出，質素頗佳，已熟且勇，惟目下仍無此長力。「游奕」曾出賽一次，質素不俗，但吳廐慢熱，操練尚未足夠。縱觀是賽，以「確助」呼聲最高，「名將」、「核子天下」及「大波士」僅位置之爭而已。

第二組　普通賽，「賽燕子」未曾出過賽，多在曙前作長途試跑，步密勁足，熟練一如舊馬，質素頗高，已勇，此程亦必可扳到，取勝呼聲，高唱入雲。「榮慶」已出過賽，質素中等，且下操練悠閒，未臻作戰水準。「好馬」已曾出賽，質素一如其名，惟身肥步鈍，操練嫌疏，尚遠離水準。「克勝」曾出賽一次，質素普通，晨課多有馬伴跳，但祇作短途試跑，上力未足。「草上至寶」未嘗出過賽，應屬中上班馬，但疏操而身肥步鈍，難言機會。「雌威」曾出過賽，質素不俗，身長而步大，惟仍嫌生硬，成熟不足，乃冷位之材而已。「滿圖利」已出過賽，質素甚高，惜身未收好，尚待琢磨。「自家威」亦曾出過賽，身型甚佳，亦有長程操練，現時尚未上力，「銀城」亦然。「威華」已曾出賽，質素屬中班馬，晨課多有馬伴跳，亦祇作短途試跑，長力成疑。「野火」已曾出賽，質素不俗，惜略有劣脾，惟操練頗足，不宜忽視。「永威」已出賽一次，質素不差，已熟，個略嫌單薄，勁力不足，近且疏操，可能不出，出亦無足重視。結論則「賽燕子」應勝是賽，「雌威」及野火」乃爭位之材。

蜂皇上賽試準　下週有力出冷

冷門得心馬

下週三天之內跑兩日馬，賽期過於緊密，馬迷目不暇給，我跟觀操客，亦感到難以應付，每逢元旦賽馬之後，次天再度舉行比賽，爆冷機會比之任何一個時候多，甚於此，今天轉向下週末有賽程之馬等掘冷門。

第四班中距離賽，正選頂細尙有大量後備馬請纓無路，預計出賽馬匹相當多，不要以爲該組馬相當單純，實則異常複雜，構成出冷，主要因素，幾匹潛質優異之馬，狀態卻在水準之下，苟如未能及時呈勇，爆冷是可以肯定。

蜂皇上賽參加二二三〇公尺長途比賽，放棄一二三五公尺一項路程，明眼人早就意味到甚麼一回事，回顧此馬當日出閘快放，領到落山始乏力後退，直路潰不成軍，表面上此馬實力不夠第四班，實則不然，蜂皇上伏出閘快放，幕後人早已抱定寓賽作操宗旨，跟一次長途勝過操兩課時快一里功夫，而這種手法，在吳子林馬房最盛行，該組賽事有幾匹馬狀態轉弱，亦有不耐勤拚之馬存在，此類馬匹未必一定有鬥志，並無把握保証在陣上有表現，大概吳子林睇通部份對手虛實，將這匹英國馬蜂皇報在此場比賽，其存心出冷動機彰彰欲瞭了。

蜂皇質素足夠第四班的，實不會被評重磅，佔盡優勢，十四匹正選馬有一半騎者與吳廐有密切關係，人事溝通已不成問題，我看好此馬是經過深入研究推敲，認定蜂皇下週末上陣有力爆大冷，值得考慮捧場，此馬今次必有表現，請拭目以觀之可也。

趙子龍

今晨特別鏡頭（閘邊客）

拿破崙	1.33.0(29.4)	助	末段力留	饒有火氣
求簽	1.28.1(28.1)	東	勢順神生	姿態悅目
七寶	58.5(28.9)	英	步活如輪	有迴光勇
凱旋	1.27.8(28.0)	加	神完氣足	走勢靚極
先惠	1.00.3(28.6)	安	走勢平平	無大進展
飛力	1.28.6(28.5)	健	氣勢甚弱	處低潮中
金麒麟	58.0(28.9)	馬	快而欠勁	已走下坡
功夫	1.28.0(27.8)	嘉	末段輕催	無甚反應
威着	1.28.0(27.6)	羅	從容健步	予人好感
大力士	1.28.1(27.2)	潘	脚頭爽勁	勇況仍穩

介紹下週上陣十匹英國馬

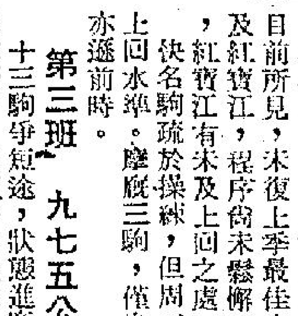

今季廿四匹英國新馬，經已全部分班。目前已見有一匹小登科在四班跑過一場一二三五公尺，但在七六年一月一日與三日兩天賽事中，在第二、三與四班賽事中已見有十匹英國馬列陣，大家對於這些插班新馬，認識不深，除了晨操之外，其在英國上陣次數，表現與在彼邦的評語、分數，都係有參攷價值者，現特別將這十匹在今次兩天上陣的英國新馬，介紹一下：

祝運佳名氣響亮

第二班一二三五公尺，祝運佳報名列陣，此駒在英名氣響亮，不祇血統佳，身價亦高，其在七四年度賽馬季中曾上陣五場，五化郎得第二，六化郎則贏馬，更曾在一役六化郎賽事中與今季英國打吡冠軍名駒「根得」同場角逐，輸四個馬位得第四，七五年度上陣六次，在報長路程中表現平平。評得一〇一分之高，宜五、六化郎，跑乾快場地較好，以一〇五〇堅尼易主運港。目前在蘇廐有正常準備，今次上陣可以留意，亦有報名於打吡大賽。

百利曾勝五化郎

百利這匹廐馬在今次三班九七五公尺列陣，在英評得七六分，七四年上陣六次，五化郎得冠、亞、季軍各一次，七五年則出賽八場，在一哩曾上名得第三，可應付任何場地，曾試帶眼罩表現未見理想，以一四〇〇堅尼易主運港，操起卽有可爲，五化郎至一哩亦可勝任。

黑旋風宜中距離

黑旋風亦在三班九七五公尺列陣，在英評得七二分，父系血統頗佳。七五年度曾上陣九場，五化郎兩得季席，七化郎曾得第五，被認爲宜中距離之馬。在米廐急進作與之下，可望有較佳表現。

英之寶質佳態嫩

英之寶亦與上述兩駒同場跑九七五公尺，在英祇評得六四分，但質嫩未成熟，血系優良，其在英跑過三場，但已在六化郎勝出頭馬，可以應付中距離，以六二〇堅尼易主運來本港，在沈廐未見積極打磨。

人之裕兩勝頭馬

人之裕在英頗有名氣，父系血統佳，七四年曾贏五化郎，七五年則在六化郎取勝，兩季來共出賽過十三次，作戰經驗豐富，快浸地俱可以適應，軟地則更佳，其評得八七分，相當不俗，在譚廐有正常備戰，已報名打吡大賽，今次在三班九七五公尺中參戰。

馬蹄香低價運港

馬蹄香在三班九七五公尺列陣，在英評得七七分，七四年曾上陣八場，在五化郎贏出頭馬，七五年則上陣四次，表現平平，祇以三二〇堅尼易主運港，身價不高，在吳廐絕不急進。

飛驥跑長途拿手

飛驥今次在三班二二三〇公尺中列陣，在英雖祇評得六五分，但卻係長途馬，血統頗佳，七四年在英出賽過三場，六化郎曾得第四，七五年跑四場都在長途列陣，本港前在英出賽情緒並不安定，祇以四〇〇堅尼易主運港，米廐加工打磨，今次上陣已會有表現的。

東山領袖有速度

此駒今次在一月三日之四班九七五公尺短途列陣，在英上陣次數頗多，七四年跑過六場，曾在六化郎贏出頭馬，七五年剛上陣八場，五、六化郎走入第四，作戰經驗多，有速度，軟地演出較佳，以七〇〇堅尼易主運港，父系血統不差。目前在譚廐亦見操練正常。

小登科會勝求簽

第四班的小登科，今次亦在九七五公尺列陣，已在港跑過一場，表現平平，在英七四年曾上陣六場，五化郎贏馬求簽跑第二，七五年則出賽七次，多在長途出戰，祇以三八〇堅尼易主本港，後期表現未見好，在吳廐亦不見急進。

勇將軍分數不高

此駒今次亦報名於四班之九七五公尺，在英祇評得五四分，估計不高，血系不差，七五年上陣六場，七化郎曾得第三，宜中距離，年雖可望有進步，以三二〇堅尼易主本港，在沈廐尙有正常操練。

談季初馬房形勢　摩張兩廐最突出

明天快活谷無戰事，而元旦大賽配磅要待明天始公佈，藉此機會與大家研究及檢討今季各廐之備戰作風及幕後配搭分配。

佐治摩亞相信無需介紹，普羅馬迷亦知道老摩與摩加利父子兵之合作態度，雙雙在龍虎榜佔得領先地位，而再加上老摩女婿畢奇此法籍好手，陣容更見鼎盛，連同本季加盟之高洛傑，與及摩亞等形成一個十全十美之馬房，相信短期內摩廐仍可稱霸快活谷，張學文本季常紮，雖然高鋒事件曾一度受困擾，但大難不死，後福當不淺，前些時候詹亞健爲張廐主帥，但得嵐約翰加盟後，詹亞健坐騎實力大爲削減，但在最近一次賽事，嵐約翰墮馬，受傷最大者要算是詹亞健，老詹曾因必有所圖而被罰停賽四天，但從近期跡象顯示，詹亞健在張廐及吳廐均有相當馬出策。

吳廐馬近期戰意，相當鮮明，雖然操練見閃縮，但上名率相當高，如快猛及馬如龍同場均見硬拚到底。今季吳子霖作風有多少改變，就時見用大師傅搏殺，用至白禮樑、蘭尼及嵐約翰等高手，雖然間中行險着，但成績總算不弱。

布朗馬房今季少卻魏德禮，而新加入一個雷文，此子騎技造詣不差，祇不過布[illegible]遍平常，所以雷文成績並不突出，展望近期布朗馬房必有佳作，浩德之騎技雖平凡，但有一股特勁，所以間中亦有好表現。

蘇廐今季成績並不突出，但對老馬之保養功夫仍是一流，上季末老蘇重用潘納，但本季潘納之表現平常，影響及老蘇之成績，不過佐治蘇有幾匹新馬實力不弱，近期成績，可望保持。米廐馬仍抱以往作風，有實力可拚則拚，不過操練手法則越來越閃縮，大部份馬匹均少在晨課露面，形成馬迷對選馬有多少迷離感覺。其餘各廐本季初之表現均平常，尤其是沈保、賓士及杜華三個馬房成績，更遠離水準。

香港賽馬會現役新舊馬匹馬房變動調查表

馬廐	蘇	吳	張	譚	殿	杜	高
第一班	利必來			金源			
第二班	高運佳、威着、寶着、神算子	拿破崙、好愉快、雪山、七寶	祝君長勝、紅寶江、利是吉、力驥、雅趣	雲蹄奔、先惠、石器時代	一定起、幸運時		演說家
第三班	滿堂歡、大力士、快勇、祝運佳	力勁、益民、百味、安培、虎驥、馬蹄香、新比利	必得勝、華運綠、飛力、錦鯉、神駿、金鈴、天比力、好消息、盈利、明珠	金麒麟、愛神、紅榮、人之裕	草上霸王、五陵皇	赤先鋒、百好	寶石之王金、少年遊俠童、飛馬王子、羅蜜歐生協、補品街助女、百家樂烏金
第四班	安弟弟、大喜事	快樂武士、超越日、眞好運、係得嘅、小登科、上味、七好、好意、勤得、敦父、赤麒、蜂皇	利加多、新玩意、良馬、高錦、金牌、駿馬	皇冠之光、東山領袖、銀寶貝、的奇、奇蹟、威利	揭偉發、霹靂金剛、倍麗、功夫	雄定世界、世界之寶、驥中雄、雲鳳	蘇格蘭糖、喜金寶、馬翹
第五班	快樂領袖、粉紅鑽石、自由萬歲、歡迎、安琪、仙草、豪俠、怪俠	丁財兩旺、新美榮、紀錄日、時運來、馬如龍、快猛、知味、保榮、安威、寶鴨	生龍活虎、龍虎榜、金寶鈴、三變、高超、名驊、太平山	金必利、財神到、彩蝶、心心、奪綵	咖啡	驥中王、福將、安騰	好酒勳、兒童樂、發皮、時來運到
第六班	森林之寶、天呼伯、安伯速、豪勇、好着、錦嬰	好好日、勇騎士、世伯、勤寶、龍文、噴水池	必有所圖、世外桃源、好多趣、小飛象、明月	齊天大聖、從心所願、多多好、人之鎖、最好	滿利駒、大希望、拿多利、神威、寵遊、早晨、至誠、快活人二世	高富來、金多寶	兒童城、必好彩、海中寶、妙極
第七班	娛樂之光、瑞星郎、愛運佳、先得利、利是、利得、飛馳	眞勇敢、幸相逢、金寶、威勁、好味、超速、山茶花	馬來之星、銀子	聯合勝利、百花齊放、人之星、威勢高、可可、榮辰	卡蘆諾伏、愛甜蜜、新希望、月鋒、德誠、錦旋	東方英雄、第三世界、銀輝、金來	好精神、忠友
第八班	新圖利、星月	歡趣日、金錢約、賀相逢、盛意、珍味、同意	歡樂滿谷、意有所圖、聊胡海、景星、欣心、感恩	棟樑好、領航燈、威標、衆望、的色		梨渦美人	比你勁、環遊世界
新馬	青春萬歲、龍圖、來吉利、名將、滿圖利、捷馳、鴻勝	快樂音韻、榮慶、寶祿、勇麟王、我更助、游奕、永威	鐵膽雄風、前鋒衛星、廿一點、眞拚當、更多超、加力驍、保驃、福恭、高華、雌威、爽快、神助、梟雄	龍江灣、翡翠、快富人、包大、良驥、先得、厚利	好馬、合時、必發、樂福、草上至寶	和風、少年勇士、自家威、幸運年、銀城	眞巧妙、初會、天狼星、大笑

馬廐	歐	朱	米	摩	賓	布	沈
第一班				太陽皇、永勝、新旺		番攤	
第二班	吉慶	幸運王子	金伯爵、呼呼、福馬、玉花驄	凱璽登、確得寶、全家寶、更厲害、一定好、四蹄飛、自力、回合、平渡、乾隆	中江璧、璽駒	羅馬神駒、中遊之光、百戰雄師、快名駒、氣功、金榜題名	獲多寶、才源
第三班		鑽滿谷、龍都、信儆、猛將、接財神、驪德	好順利、飛驥、黑旋風	智勇雙全、聰明女、天皇星、福伯、榮金、新唐璜、小露寶、十全十美、金碧	士皇帝、吉利客、大金鑽、認眞好、必飛、求簽、女將、捷達、龍飛、百利	發達兆、亞輝、獅王	英之寶、征群、家寶、陽光、喜得、金龍皇、幸運者
第四班	紅星	金牡丹、金會長、凱旋、吉祥	高翰灰北、幸運心靈	錦繡前程、歡天喜地、喜樂人、得利是、馬亞倫、笑哈哈、花葉山、歡心、新寶	鄉村佳麗、白麗夫人、月球石、保健、狀元、小情人	羅拔少爺、福怡、祥輝、寶璽	勇將軍、猛龍、威豪
第五班	歡樂升平、勝意	拔都雄風、飛來福、金元寶、黑鑽石	喜得你、喜華年、百達、馬跨驥	好兄弟、繁華、得利、眞助	過江龍、女英雄、信贏	辣椒仔、新豐年、跑得快、皆利年、飛得	得運馬、小飛龍、時時好、常順、神山、威震四方
第六班	福源、好威力	閃電火、飛行俠、東升	風向、差利	大機會、易贏、巧感	特快車、大快車、柏花園、多明麗、天山、聖手、可勝、交孿	雲威鹿、晨運、奔得、冠驊	金山
第七班	祖兒、心寶、超人、浪淘沙	安娜之寶、樂心	獲冠多利、虎眼石、麗鞍、嘉利、再一星灣	好運康寧、亞洲皇后、紅利是、新亦兒、慶祝、飛渡	鐵器時代、高力、畢利、愛馬、飛駿、龍威、樂童、保得	風流財子、萬里長城、玉叙香、多盈利、鐵寶、高輝、森馬威	幸運之寶、和爲貴、快的
第八班	多寶來、生利、金獎、紅玫瑰、蛾眉	連威	樂連捷、香峇寶、名望	一本萬利、大會操、鴻得、猛虎	奇輪、泰橋	谷中文豪、中發白、新市場、新世紀	分秒必爭、大家發、皇之寶、太陽神
新馬	攪掂、出口第一、特奇	金門橋、按鈕機、兩心知、龍驥、永好、猛進、寶源	賽燕子、占士、倫敦大橋、好伯爵、來快	亞洲皇子、永恒之光、蒙地羅沙、嘉靈登、華運兎、海泉、騰達、揚感、馬力、多水、威驥、野火	上將、靚花臣、克勝、新領袖、康康、衝鋒、威華	咲吔、捷耀、谷中小丑、高得、核子天下、勝得爽、特別功夫、超力	確助、吉利皇子、特勒驃、大富翁、家珍、大波士、永福

小

無限歡愉、一片好景

存，而市民生活，自然連帶受到影響，而失去光采。但自

廠商會會刊表示